



# **BUPATI BUNGO**

**PROVINSI JAMBI**

## **PERATURAN BUPATI BUNGO**

**NOMOR 34 TAHUN 2021**

### **TENTANG**

#### **PEDOMAN PENGELOLAAN RISIKO**

#### **DI LINGKUNGAN PEMERINTAH KABUPATEN BUNGO**

**DENGAN RAHMAT TUHAN YANG MAHA ESA**

**BUPATI BUNGO,**

- Menimbang : a. bahwa dalam rangka peningkatan kualitas penerapan Sistem Pengendalian Intern Pemerintah (SPIP), perlu disusun pedoman pengelolaan risiko di lingkungan Pemerintah Kabupaten Bungo;
- : b. bahwa berdasarkan ketentuan Pasal 13 ayat (1) Peraturan Pemerintah Nomor 60 Tahun 2008 tentang Sistem Pengendalian Intern Pemerintah, Pimpinan Instansi Pemerintah wajib melakukan penilaian risiko;
- c. bahwa berdasarkan pertimbangan sebagaimana dimaksud dalam huruf a dan huruf b, perlu menetapkan Peraturan Bupati tentang Pedoman Pengelolaan Risiko di Lingkungan Pemerintah Kabupaten Bungo.
- Mengingat : 1. Undang-Undang Nomor 12 Tahun 1956 tentang Pembentukan Daerah Otonom Kabupaten Dalam Lingkungan Daerah Provinsi Sumatera Tengah (Lembaran Negara Republik Indonesia Tahun 1956 Nomor 25) sebagaimana telah diubah dengan Undang-Undang Republik Indonesia Nomor 7 Tahun 1965 tentang Pembentukan Daerah Tingkat II Sarolangun Bangko dan Daerah Tingkat II Tanjung Jabung (Lembaran Negara Republik Indonesia Tahun 1965 Nomor 50, Tambahan Lembaran Negara Republik Indonesia Nomor 2755);
2. Undang-Undang Nomor 17 Tahun 2003 tentang Keuangan Negara (Lembaran Negara Republik Indonesia Tahun 2003 Nomor 47, Tambahan Lembaran Negara Republik Indonesia Nomor 4286);
3. Undang-Undang Nomor 23 Tahun 2014 tentang Pemerintahan Daerah (Lembaran Negara Republik Indonesia Tahun 2014 Nomor 244, Tambahan

Lembaran Negara Republik Indonesia Nomor 5587) sebagaimana telah beberapa kali diubah terakhir dengan Undang-Undang Nomor 9 Tahun 2015 tentang Perubahan Kedua atas Undang-Undang Republik Indonesia Nomor 23 Tahun 2014 tentang Pemerintahan Daerah (Lembaran Negara Republik Indonesia Tahun 2015 Nomor 58, Tambahan Lembaran Negara Republik Indonesia Nomor 5679);

4. Undang-Undang Nomor 30 Tahun 2014 tentang Administrasi Pemerintahan (Lembaran Negara Republik Indonesia Tahun 2014 Nomor 292, Tambahan Lembaran Negara Republik Indonesia Nomor 5601);
5. Peraturan Pemerintah Nomor 60 Tahun 2008 tentang Sistem Pengendalian Intern Pemerintah (Lembaran Negara Republik Indonesia Tahun 2008 Nomor 127, Tambahan Lembaran Negara Republik Indonesia Nomor 4890);
6. Peraturan Pemerintah Nomor 18 Tahun 2016 tentang Perangkat Daerah (Lembaran Negara Republik Indonesia Tahun 2016 Nomor 114) sebagaimana telah diubah dengan Peraturan Pemerintah Nomor 72 Tahun 2019 tentang Perubahan Atas Peraturan Pemerintah Nomor 18 Tahun 2016 tentang Perangkat Daerah (Lembaran Negara Republik Indonesia Tahun 2019 Nomor 187, Tambahan Lembaran Negara Republik Indonesia Nomor 6402);
7. Peraturan Pemerintah Nomor 12 Tahun 2017 tentang Pembinaan dan Pengawasan Penyelenggaraan Pemerintahan Daerah (Lembaran Negara Republik Indonesia Tahun 2017 Nomor 73, Tambahan Lembaran Negara Republik Indonesia Nomor 6041);
8. Peraturan Menteri Dalam Negeri Nomor 99 Tahun 2018 tentang Pembinaan Dan Pengendalian Penataan Perangkat Daerah (Berita Negara Republik Indonesia Tahun 2018 Nomor 1539);
9. Peraturan Menteri Pendayagunaan Aparatur Negara dan Reformasi Birokrasi Nomor 25 Tahun 2020 tentang Road Map Reformasi Birokrasi 2020- 2024 (Berita Negara Republik Indonesia Tahun 2020 Nomor 441);
10. Peraturan Menteri Dalam Negeri Nomor 48 Tahun 2021 tentang Perencanaan Pembinaan dan Pengawasan Penyelenggaraan Pemerintahan Daerah Tahun 2022 (Berita Negara Republik Indonesia Tahun 2021 Nomor 1045);
11. Peraturan Badan Pengawasan Keuangan dan Pembangunan Nomor 5 Tahun 2021 tentang Penilaian Maturitas Penyelenggaraan Sistem Pengendalian Intern Pemerintah Terintegrasi pada Kementerian/Lembaga/ Pemerintah Daerah;

12. Peraturan Daerah Nomor 5 Tahun 2016 tentang Pembentukan dan Susunan Perangkat Daerah (Lembaran Daerah Kabupaten Bungo Tahun 2016 Nomor 5) sebagaimana telah diubah dengan Peraturan Daerah Nomor 12 Tahun 2019 tentang Perubahan atas Peraturan Daerah Nomor 5 Tahun 2016 tentang Pembentukan dan Susunan Perangkat Daerah (Lembaran Daerah Kabupaten Bungo Tahun 2019 Nomor 12).

### **MEMUTUSKAN :**

Menetapkan : PERATURAN BUPATI TENTANG PEDOMAN PENGELOLAAN RISIKO DI LINGKUNGAN PEMERINTAH KABUPATEN BUNGO

## **BAB I KETENTUAN UMUM**

### **Pasal 1**

Dalam Peraturan Bupati ini, yang dimaksud dengan:

1. Daerah adalah Kabupaten Bungo.
2. Pemerintah Daerah adalah Kepala Daerah sebagai unsur penyelenggara pemerintahan daerah yang memimpin pelaksanaan urusan pemerintahan yang menjadi daerah otonom.
3. Bupati adalah Bupati Bungo.
4. Perangkat Daerah (PD) merupakan organisasi di Lingkungan Pemerintah Kabupaten Bungo yang bertanggung jawab kepada Bupati.
5. Aparat Pengawas Intern Pemerintah yang selanjutnya disingkat APIP adalah aparat yang melakukan pengawasan melalui audit, reviu, pemantauan, evaluasi, dan kegiatan pengawasan lain terhadap penyelenggaraan tugas dan fungsi Pemerintah.
6. Inspektorat Daerah Kabupaten Bungo adalah Aparat Pengawasan Intern Pemerintah (APIP) yang bertanggung jawab langsung kepada Bupati.
7. Inspektur adalah Inspektur Daerah Kabupaten Bungo.
8. Aparatur Sipil Negara yang selanjutnya disingkat ASN adalah Pegawai Negeri Sipil dan Pegawai Pemerintah dengan Perjanjian Kerja yang bekerja di Lingkungan Pemerintah Kabupaten Bungo.
9. Auditor adalah jabatan yang mempunyai ruang lingkup, tugas, tanggungjawab, dan wewenang untuk melakukan pengawasan intern pada instansi pemerintah, lembaga dan/atau pihak lain yang di dalamnya terdapat kepentingan negara sesuai dengan peraturan perundang-undangan, yang diduduki oleh Pegawai Negeri Sipil dengan hak dan kewajiban yang diberikan secara penuh oleh pejabat yang berwenang.
10. Sistem Pengendalian Intern Pemerintah yang selanjutnya disingkat SPIP adalah sistem pengendalian intern yang diselenggarakan secara menyeluruh di lingkungan Pemerintah Kabupaten Bungo.
11. Unit Pemilik Risiko yang selanjutnya disingkat UPR adalah unit kerja yang bertanggung jawab melaksanakan pengelolaan risiko.

12. Unit Kepatuhan adalah unit kerja yang bertugas memantau pelaksanaan pengelolaan risiko pada UPR di lingkungan Pemerintah Kabupaten Bungo dan Perangkat Daerah.
13. Risiko adalah kemungkinan kejadian yang mengancam pencapaian tujuan kegiatan dan sasaran Perangkat Daerah.
14. Sisa Risiko adalah risiko setelah mempertimbangkan pengendalian yang sudah ada.
15. Analisis Risiko adalah proses penilaian terhadap risiko yang telah teridentifikasi dalam rangka mengestimasi kemungkinan munculnya dan besaran dampaknya untuk menetapkan level atau status risikonya.
16. Identifikasi Risiko adalah proses menetapkan apa, dimana, kapan, mengapa, dan bagaimana sesuatu dapat terjadi sehingga dapat berdampak negatif terhadap pencapaian tujuan.
17. Rencana Tindak Pengendalian yang selanjutnya disingkat RTP adalah uraian tentang kegiatan pengendalian yang akan dilakukan oleh Perangkat Daerah.
18. Reviu adalah penelaahan ulang bukti-bukti suatu kegiatan untuk memastikan bahwa kegiatan tersebut telah dilaksanakan sesuai dengan ketentuan, standar, rencana, atau norma yang telah ditetapkan.
19. Evaluasi adalah rangkaian membandingkan hasil atau prestasi suatu kegiatan dengan standar, rencana, atau yang telah ditetapkan dan menentukan faktor-faktor yang mempengaruhi keberhasilan atau kegagalan suatu kegiatan dalam mencapai tujuan.
20. Rencana Pembangunan Jangka Menengah Daerah yang selanjutnya disingkat RPJMD adalah Dokumen Perencanaan Daerah untuk periode 5 (lima) tahun.
21. Rencana Strategis Perangkat Daerah yang selanjutnya disingkat dengan Renstra Perangkat Daerah adalah Dokumen Perencanaan Perangkat Daerah untuk periode 5 (lima) tahun.
22. Kebijakan Umum Anggaran Pendapatan dan Belanja Daerah yang selanjutnya disebut KUA adalah dokumen yang memuat kebijakan bidang pendapatan, belanja, dan pembiayaan serta asumsi yang mendasarinya untuk periode 1 (satu) tahun.
23. Prioritas dan Plafon Anggaran Sementara yang selanjutnya disingkat PPAS adalah rancangan program prioritas dan patokan batas maksimal anggaran yang diberikan kepada Perangkat Daerah untuk setiap program sebagai acuan dalam penyusunan RKA- Perangkat Daerah sebelum disepakati dengan Dewan Perwakilan Rakyat Daerah.
24. Rencana Kerja dan Anggaran Perangkat Daerah yang selanjutnya disebut RKA Perangkat Daerah adalah dokumen perencanaan dan penganggaran yang berisi rencana pendapatan, rencana belanja program dan kegiatan Perangkat Daerah serta rencana pembiayaan sebagai dasar penyusunan Anggaran Pendapatan dan Belanja Daerah.

## **BAB II PENGELOLAAN RISIKO**

### **Pasal 2**

- (1) Pengelolaan risiko Pemerintah Kabupaten Bungo dilakukan atas:
  - a. tujuan strategis pemerintahan daerah;
  - b. tujuan strategis organisasi Perangkat Daerah; dan
  - c. tujuan pada tingkatan kegiatannya.

- (2) Pengelolaan risiko dilakukan melalui:
  - a. pengembangan Budaya Sadar Risiko;
  - b. pembentukan Struktur Pengelolaan Risiko; dan
  - c. penyelenggaraan Proses Pengelolaan Risiko.

## **Bagian Kesatu** **Pengembangan Budaya Sadar Risiko**

### **Pasal 3**

- (1) Pengembangan Budaya Sadar Risiko sebagaimana dimaksud dalam Pasal 2 ayat (2) huruf a dilakukan sesuai dengan nilai-nilai organisasi Pemerintah Kabupaten Bungo.
- (2) Pengembangan Budaya Sadar Risiko sebagaimana dimaksud pada ayat (1) dilakukan melalui:
  - a. sosialisasi pemahaman risiko kepada setiap pegawai di seluruh Perangkat Daerah.
  - b. internalisasi pengelolaan risiko dalam setiap proses pengambilan keputusan di seluruh tingkatan Perangkat Daerah; dan
  - c. pembangunan/perbaikan lingkungan pengendalian yang mendukung penciptaan Budaya Sadar Risiko.
- (3) Bentuk pengembangan Budaya Sadar Risiko sebagaimana dimaksud pada ayat (2) berupa:
  - a. pertimbangan risiko dalam setiap pengambilan keputusan;
  - b. sosialisasi berkelanjutan pentingnya manajemen risiko;
  - c. penghargaan terhadap pengelolaan risiko yang baik; dan
  - d. pengintegrasian manajemen risiko dalam proses organisasi.

## **Bagian Kedua** **Pembentukan Struktur Pengelolaan Risiko**

### **Pasal 4**

- (1) Dalam melakukan pengelolaan risiko dibentuk Struktur Pengelolaan Risiko, yang terdiri atas:
  - a. Bupati sebagai penanggung jawab pengelolaan risiko;
  - b. Sekretaris Daerah sebagai koordinator penyelenggaraan pengelolaan risiko Pemerintah Kabupaten Bungo;
  - c. Bupati dan pimpinan Perangkat Daerah/unit kerja sebagai UPR;
  - d. Asisten Sekretaris Daerah sebagai unit kepatuhan; dan
  - e. Inspektur sebagai penanggung jawab pengawasan.
- (2) Bupati sebagai penanggung jawab pengelolaan risiko sebagaimana dimaksud pada ayat (1) huruf a berwenang menetapkan arah kebijakan pengelolaan risiko Pemerintah Kabupaten Bungo.
- (3) Sekretaris Daerah sebagai koordinator penyelenggaraan pengelolaan risiko Pemerintah Kabupaten Bungo sebagaimana dimaksud pada ayat (1) huruf b berwenang mengoordinasikan pengelolaan risiko di lingkungan Pemerintah Kabupaten Bungo.
- (4) Bupati dan pimpinan Perangkat Daerah/unit kerja sebagai UPR sebagaimana dimaksud pada ayat (1) huruf c bertanggung jawab melakukan pengelolaan risiko di lingkup kerjanya.
- (5) Asisten Sekretaris Daerah sebagai unit kepatuhan sebagaimana dimaksud pada ayat (1) huruf d memantau pelaksanaan pengelolaan risiko pada UPR di

lingkungan Pemerintah Kabupaten Bungo dan Perangkat Daerah.

- (6) Inspektur sebagai penanggung jawab pengawasan sebagaimana dimaksud pada ayat (1) huruf e berwenang memberikan keyakinan yang memadai atas penerapan pengelolaan risiko Pemerintah Kabupaten Bungo.

#### **Pasal 5**

- (1) Dalam rangka mendukung pengelolaan risiko Pemerintah Kabupaten Bungo, Bupati membentuk Komite Pengelolaan Risiko.
- (2) Komite Pengelolaan Risiko sebagaimana dimaksud pada ayat (1) terdiri atas:
- a. Kepala Daerah sebagai ketua;
  - b. Kepala Bappeda sebagai koordinator merangkap anggota;
  - c. Kepala Perangkat Daerah/unit kerja sebagai anggota.

#### **Pasal 6**

Komite Pengelolaan Risiko sebagaimana dimaksud dalam Pasal 5 memiliki tugas:

- a. melakukan pembinaan terhadap pengelolaan risiko Pemerintah Kabupaten Bungo yang meliputi sosialisasi, bimbingan, supervisi, dan pelatihan pengelolaan risiko di lingkungan Pemerintah Kabupaten Bungo; dan
- b. membuat laporan triwulanan dan tahunan kegiatan pembinaan pengelolaan risiko yang disampaikan kepada Bupati cq Sekretaris Daerah.

#### **Pasal 7**

UPR sebagai penanggung jawab pengelolaan risiko sebagaimana dimaksud dalam Pasal 4 ayat (1) huruf c terdiri atas:

- a. UPR Tingkat Pemerintah Kabupaten Bungo;
- b. UPR Tingkat Eselon II; dan
- c. UPR Tingkat Eselon III dan IV.

#### **Pasal 8**

- (1) UPR Tingkat Pemerintah Kabupaten Bungo sebagaimana dimaksud dalam Pasal 7 huruf a memiliki tugas:
- a. menyusun strategi pengelolaan risiko di tingkat Pemerintah Kabupaten Bungo;
  - b. menyusun rencana kerja pengelolaan risiko di tingkat Pemerintah Kabupaten Bungo;
  - c. melakukan identifikasi dan analisis risiko terhadap pencapaian tujuan dan sasaran strategis Pemerintah Kabupaten Bungo;
  - d. melakukan kegiatan penanganan dan pemantauan risiko hasil identifikasi dan analisis risiko; dan
  - e. menatausahakan proses pengelolaan risiko.
- (2) UPR Tingkat Eselon II sebagaimana dimaksud dalam Pasal 7 huruf b memiliki tugas:
- a. menyusun strategi pengelolaan risiko di tingkat unit eselon II pada Perangkat Daerah/unit kerja masing-masing;
  - b. menyusun rencana kerja pengelolaan risiko di tingkat unit eselon II pada Perangkat Daerah/unit kerja masing-masing;
  - c. melakukan identifikasi dan analisis risiko terhadap pencapaian tujuan dan sasaran strategis Perangkat Daerah/unit kerja;
  - d. melakukan kegiatan penanganan dan pemantauan risiko hasil identifikasi dan analisis risiko; dan
  - e. menatausahakan proses pengelolaan risiko.

- (3) UPR Tingkat Eselon III dan IV sebagaimana dimaksud dalam Pasal 7 huruf c memiliki tugas:
- a. melakukan identifikasi dan analisis risiko terhadap pencapaian tujuan dan sasaran kegiatan;
  - b. melakukan kegiatan penanganan dan pemantauan risiko hasil identifikasi dan analisis risiko; dan
  - c. menatausahakan proses pengelolaan risiko.

**Bagian Ketiga**  
**Penyelenggaraan Pengelolaan Risiko**

**Pasal 9**

- (1) Proses pengelolaan risiko meliputi:
- a. identifikasi kelemahan lingkungan pengendalian;
  - b. penilaian risiko;
  - c. kegiatan pengendalian;
  - d. informasi dan komunikasi; dan
  - e. pemantauan;
- (2) Proses pengelolaan risiko sebagaimana dimaksud pada ayat (1) diterapkan dalam suatu siklus berkelanjutan.
- (3) Setiap siklus sebagaimana dimaksud pada ayat (2) mempunyai periode penerapan selama 1 (satu) tahun.
- (4) Proses pengelolaan risiko sebagaimana dimaksud pada ayat (1) harus menjadi bagian yang terpadu dengan proses manajemen secara keseluruhan, menyatu dalam budaya organisasi, dan disesuaikan dengan proses bisnis organisasi.

**Paragraf Kesatu**  
**Identifikasi Kelemahan Lingkungan Pengendalian**

**Pasal 10**

- (1) Identifikasi kelemahan lingkungan pengendalian diperlukan untuk menentukan rencana penguatan lingkungan pengendalian dalam mendukung penciptaan Budaya Sadar Risiko dan pengelolaan risiko.
- (2) Identifikasi kelemahan lingkungan pengendalian dilakukan pada tingkat Pemerintah Kabupaten Bungo dengan cara mengidentifikasi kelemahan-kelemahan dalam setiap sub unsur lingkungan pengendalian intern.

**Paragraf Kedua**  
**Penilaian Risiko**

**Pasal 11**

- (1) Penilaian risiko dimaksudkan untuk mengidentifikasi risiko yang dapat menghambat pencapaian tujuan instansi pemerintah dan merumuskan kegiatan pengendalian risiko yang diperlukan untuk memperkecil risiko.
- (2) Penilaian risiko dilakukan atas :
- a. tujuan strategis Pemerintah Kabupaten Bungo;
  - b. tujuan strategis (entitas) Perangkat Daerah/unit kerja; dan
  - c. tujuan operasional (kegiatan) Perangkat Daerah /unit kerja.
- (3) Penilaian risiko atas tujuan strategis Pemerintah Kabupaten Bungo sebagaimana dimaksud pada ayat (2) huruf a dilaksanakan bersamaan

dengan proses penyusunan RPJMD atau segera setelah diselesaikannya RPJMD.

- (4) Penilaian risiko atas tujuan strategis (entitas) Perangkat Daerah sebagaimana dimaksud pada ayat (2) huruf b dilaksanakan bersamaan dengan proses penyusunan renstra Perangkat Daerah atau segera setelah diselesaikannya renstra Perangkat Daerah.
- (5) Penilaian risiko atas tujuan operasional (kegiatan) Perangkat Daerah/unit kerja sebagaimana dimaksud pada ayat (2) huruf c, dilaksanakan bersamaan dengan proses penyusunan RKA Perangkat Daerah atau segera setelah diselesaikannya RKA Perangkat Daerah.
- (6) Proses penilaian risiko meliputi:
  - a. penetapan konteks/tujuan;
  - b. identifikasi risiko; dan
  - c. analisis risiko.

## **Pasal 12**

Penetapan konteks/tujuan terdiri dari tahap penetapan konteks/tujuan dan penetapan kriteria risiko.

## **Pasal 13**

- (1) Penetapan konteks/tujuan bertujuan untuk menjabarkan tujuan instansi dan tujuan kegiatan sesuai dengan rencana strategis dan rencana kinerja tahunan.
- (2) Tujuan dalam pengelolaan risiko dibagi menjadi tiga tingkatan yaitu:
  - a. konteks strategis Pemerintah Kabupaten Bungo;
  - b. konteks strategis (entitas); dan
  - c. konteks operasional (kegiatan).
- (3) Tujuan dalam konteks strategis Pemerintah Kabupaten Bungo ditetapkan berdasarkan tujuan strategis Pemda sebagaimana tercantum dalam dokumen RPJMD.
- (4) Tujuan dalam konteks strategis (entitas) Perangkat Daerah ditetapkan berdasarkan tujuan strategis Perangkat Daerah sebagaimana tercantum dalam dokumen Renstra Perangkat Daerah.
- (5) Tujuan dalam konteks operasional (kegiatan) ditetapkan berdasarkan tujuan kegiatan yang tercantum dalam dokumen RKA Perangkat Daerah.

## **Pasal 14**

- (1) Penetapan kriteria penilaian risiko bertujuan memberikan pemahaman yang sama mengenai kriteria penilaian dan analisis atas risiko-risiko.
- (2) Kriteria penilaian risiko meliputi:
  - a. skala dampak risiko;
  - b. skala kemungkinan risiko; dan
  - c. skala tingkat risiko.

## **Pasal 15**

- (1) Identifikasi risiko bertujuan untuk mengidentifikasi risiko yang dapat menghambat pencapaian tujuan di lingkungan Pemerintah Kabupaten Bungo yang meliputi:
  - a. tujuan strategis Pemerintah Kabupaten Bungo;



- b. tujuan strategis (entitas) Perangkat Daerah; dan
  - c. tujuan operasional (kegiatan) Perangkat Daerah.
- (2) Tahap pelaksanaan identifikasi risiko meliputi kegiatan:
- a. mengidentifikasi berbagai risiko yang menghambat pencapaian tujuan, pemilik risiko, sebab risiko, sumber risiko, dan dampak risiko; dan
  - b. mendokumentasikan proses identifikasi risiko dalam daftar risiko.

### **Pasal 16**

- (1) Analisis risiko merupakan langkah untuk menentukan nilai dari suatu sisa risiko dengan mengukur nilai kemungkinan dan dampaknya.
- (2) Berdasarkan hasil penilaian sebagaimana pada ayat (1) suatu risiko dapat ditentukan tingkat risiko sebagai informasi untuk menciptakan rencana tindak pengendalian.
- (3) Tahap pelaksanaan analisis risiko meliputi kegiatan:
- a. melakukan analisis dampak dan kemungkinan risiko;
  - b. memvalidasi risiko;
  - c. melakukan evaluasi pengendalian yang ada dan yang dibutuhkan; dan
  - d. menyusun RTP.

### **Paragraf Ketiga Kegiatan Pengendalian**

### **Pasal 17**

- (1) Kegiatan pengendalian merupakan tahap untuk mengimplementasikan rencana tindak pengendalian RTP.
- (2) Implementasi RTP meliputi kegiatan:
- a. pembangunan infrastruktur pengendalian yang antara lain dapat berupa kebijakan dan/atau prosedur; dan
  - b. pelaksanaan kebijakan dan prosedur pengendalian.

### **Paragraf Keempat Informasi dan Komunikasi**

### **Pasal 18**

- (1) Informasi dan komunikasi bertujuan untuk memastikan telah terdapat komunikasi internal dan eksternal yang efektif dalam setiap tahapan pengelolaan risiko yaitu:
- a. sejak penilaian kelemahan lingkungan pengendalian;
  - b. proses penilaian risiko; dan
  - c. pelaksanaan kegiatan pengendalian.
- (2) Pemerintah Kabupaten Bungo menggunakan berbagai bentuk dan sarana informasi dan komunikasi yang efektif dalam melakukan pengelolaan risiko.

### **Paragraf Kelima Pemantauan**

### **Pasal 19**

- (1) Pemantauan dilaksanakan untuk memastikan bahwa pengelolaan risiko telah dilakukan sesuai dengan ketentuan.
- (2) Pemantauan dilaksanakan oleh pimpinan secara berjenjang mulai dari

Bupati, Kepala Perangkat Daerah (Pejabat Eselon II), Kepala Bagian/Kepala Bidang (Pejabat Eselon III), Kepala Seksi/Kepala Sub Bagian (Pejabat Eselon IV) sesuai dengan ruang lingkup dan kewenangannya.

- (3) Pelaksanaan pemantauan pengelolaan risiko Pemerintah Kabupaten Bungo oleh Bupati dapat didelegasikan kepada Unit Kepatuhan.
- (4) Pemantauan dalam bentuk evaluasi terpisah dapat dilaksanakan oleh Inspektorat selaku penanggung jawab pengawasan pengelolaan risiko meliputi:
  - a. audit;
  - b. reviu;
  - c. pemantauan;
  - d. evaluasi; dan
  - e. pengawasan lainnya.

### **BAB III PELAPORAN**

#### **Pasal 20**

- (1) Dalam rangka mendukung akuntabilitas pengelolaan risiko, Pemerintah Kabupaten Bungo menyusun laporan pengelolaan risiko.
- (2) Laporan pengelolaan risiko meliputi :
  - a. laporan pelaksanaan penilaian risiko;
  - b. laporan berkala pengelolaan risiko oleh UPR; dan
  - c. laporan berkala pemantauan risiko oleh Unit Kepatuhan Internal.
- (3) Laporan pelaksanaan risiko sebagaimana dimaksud pada ayat (2) huruf a, disusun setelah dilakukan penilaian risiko yang terdiri dari:
  - a. penilaian risiko strategis Pemerintah Kabupaten Bungo;
  - b. penilaian risiko strategis (entitas) Perangkat Daerah/unit kerja; dan
  - c. penilaian risiko operasional Perangkat Daerah.
- (4) Laporan pelaksanaan risiko dibuat oleh UPR.
- (5) Laporan pelaksanaan risiko sebagaimana dimaksud pada ayat (2) huruf a dapat berupa dokumen penilaian risiko/dokumen RTP.
- (6) Laporan berkala pengelolaan risiko oleh UPR sebagaimana dimaksud pada ayat (2) huruf b dilakukan secara triwulanan dan tahunan.
- (7) Laporan berkala pengelolaan risiko oleh UPR sebagaimana dimaksud pada ayat (2) huruf b untuk tingkat entitas Pemerintah Kabupaten Bungo dikoordinasikan oleh UPR Pemerintah Kabupaten Bungo, sedangkan untuk tingkat strategis Perangkat Daerah dan tingkat operasional Perangkat Daerah dikoordinasikan oleh UPR Tingkat Eselon II.
- (8) Laporan berkala pemantauan risiko oleh Unit Kepatuhan Internal sebagaimana dimaksud pada ayat (2) huruf c dilakukan secara semesteran dan tahunan.

#### **Pasal 21**

- (1) Laporan pengelolaan resiko sebagaimana dimaksud dalam Pasal 20 ayat (2) huruf a dan huruf b disampaikan kepada Bupati dengan tembusan Sekretaris Daerah dan Unit Kepatuhan Internal.
- (2) Laporan pengelolaan resiko sebagaimana dimaksud dalam Pasal 20 ayat (2) huruf c disampaikan kepada Bupati dengan tembusan Sekretaris Daerah.

**BAB IV**  
**KETENTUAN PENUTUP**

**Pasal 22**

Peraturan Bupati ini mulai berlaku pada tanggal diundangkan.

Agar setiap orang mengetahuinya, memerintahkan pengundangan Peraturan Bupati ini dengan penempatannya dalam Berita Daerah Kabupaten Bungo.

Ditetapkan di Muara Bungo  
pada tanggal 20 Desember 2021



Diundangkan di Muara Bungo  
pada tanggal 20 Desember 2021

**SEKRETARIS DAERAH KABUPATEN BUNGO,**

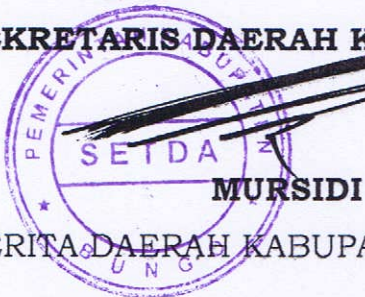

BERITA DAERAH KABUPATEN BUNGO TAHUN 2021 NOMOR 34...

**PEDOMAN PENGELOLAAN RISIKO DI LINGKUNGAN  
PEMERINTAH KABUPATEN BUNGO**

**I. PENDAHULUAN**

**A. Latar Belakang**

1. Peraturan Pemerintah Nomor 60 Tahun 2008 tentang Sistem Pengendalian Intern Pemerintah, khususnya bagian ketiga pasal 13 ayat (1) yaitu Pimpinan Instansi Pemerintah wajib melakukan penilaian risiko; dan
2. Dalam rangka peningkatan kualitas penerapan SPIP diperlukan Pedoman Pengelolaan Risiko.

**B. Tujuan Penyusunan Pedoman**

Penyusunan pedoman ini dimaksudkan sebagai panduan dalam :

1. mengelola risiko dalam rangka mendukung pencapaian tujuan Pemerintah Daerah;
2. mengidentifikasi, menganalisis, dan mengendalikan risiko serta memantau aktifitas pengendalian risiko di lingkungan Pemerintahan Kabupaten Bungo.

**II. KEBIJAKAN PENGELOLAAN RISIKO**

Untuk memperkuat dan menunjang efektivitas penyelenggaraan pengendalian intern, Pemerintah Daerah wajib menyelenggarakan pengelolaan risiko dengan mempertimbangkan aspek biaya manfaat (*cost and benefit*), kejelasan kriteria dan metodologi penilaian risiko, struktur pengelola risiko, perkembangan teknologi informasi, serta dilakukan secara komprehensif atas tujuan strategis Pemerintah Daerah maupun kegiatan utama Perangkat Daerah. Oleh karena itu, kebijakan pengelolaan risiko perlu ditetapkan sebagai bentuk penegasan sistem pengelolaan risiko yang akan diterapkan sekaligus sarana untuk membangun Budaya Sadar Risiko. Dalam rangka pengendalian intern yang konsisten dan berkelanjutan perlu dibuat kebijakan pengaturan Penyelenggaraan Pengelolaan Risiko Pemerintah Daerah yang dituangkan dalam Peraturan Bupati ini.

Adapun kebijakan pengaturan penyelenggaraan pengelolaan risiko di lingkup Pemerintah Daerah, meliputi :

#### A. Penetapan Konteks Pengelolaan Risiko

Konteks pengelolaan risiko pada Pemerintah Daerah dilakukan atas tujuan strategis Pemerintah Daerah, tujuan strategis (entitas) Perangkat Daerah, dan tujuan pada tingkat kegiatan (operasional) Perangkat Daerah.

##### 1. Pengelolaan Risiko Strategis Pemerintah Daerah.

Pengelolaan risiko strategis Pemerintah Daerah bertujuan mengendalikan risiko-risiko prioritas atas tujuan dan sasaran strategis Pemerintah Daerah yang tertuang dalam dokumen Rencana Pemerintah Jangka Menengah Daerah (RPJMD). Pengelolaan risiko strategis tingkat Pemerintah Daerah dilakukan oleh Bupati bersama Wakil Bupati, dibantu oleh Kepala Perangkat Daerah selaku UPR Tingkat Pemerintah Daerah di bawah koordinasi Sekretariat Daerah.

##### 2. Pengelolaan Risiko Strategis (Entitas) Perangkat Daerah.

Pengelolaan Risiko Strategis Perangkat Daerah bertujuan mengendalikan risiko-risiko prioritas atas tujuan dan sasaran strategis Perangkat Daerah yang tertuang dalam dokumen Perencanaan Strategis Perangkat Daerah (Renstra Perangkat Daerah).

Pengelolaan risiko strategis Perangkat Daerah dilakukan oleh masing-masing Pimpinan Perangkat Daerah bersama jajaran manajemennya, sebagai UPR Tingkat Eselon II dan UPR Tingkat Eselon III dan IV.

##### 3. Pengelolaan Risiko Operasional Perangkat Daerah

Pengelolaan risiko operasional Perangkat Daerah bertujuan mengendalikan risiko-risiko prioritas atas tujuan dan sasaran operasional kegiatan utama Perangkat Daerah yang tertuang dalam dokumen perencanaan kerja tahunan Perangkat Daerah, seperti: Penetapan Kinerja Perangkat Daerah (Perkin), dan Rencana Kerja Perangkat Daerah (Renja dan/atau RKPD). Pengelolaan risiko strategis dan operasional tingkat Perangkat Daerah dilakukan oleh masing-masing Pimpinan Perangkat

Daerah bersama jajaran manajemennya, dibantu sebagai UPR Tingkat Eselon II dan UPR Tingkat Eselon III dan IV.

Koordinator teknis pengelolaan risiko strategis Perangkat Daerah dilakukan oleh Sekretaris Perangkat Daerah/Kepala Bagian/Kepala Bidang yang menangani perencanaan, sedangkan Koordinator Teknis pengelolaan risiko operasional dikoordinasikan oleh Kepala Sub Bagian yang menangani perencanaan pada Perangkat Daerah.

#### B. Penetapan struktur analisis risiko.

Penetapan struktur analisis risiko bertujuan memberikan pemahaman yang sama bagi pihak-pihak yang terlibat dalam pengelolaan risiko di lingkup Pemerintah Daerah (*Stakeholders*) mengenai aspek-aspek pengelolaan risiko, yang antara lain meliputi :

1. Sumber risiko, berasal dari internal dan eksternal. Risiko yang berasal dari faktor eksternal misalnya peraturan perundang-undangan baru, perkembangan teknologi, bencana alam, dan gangguan keamanan. Risiko yang berasal dari faktor internal misalnya keterbatasan dana operasional, sumber daya manusia yang tidak kompeten, peralatan yang tidak memadai, kebijakan dan prosedur yang tidak jelas, dan suasana kerja yang tidak kondusif. (Sumber: Penjelasan pasal 16 PP 60 tahun 2008).
2. Dampak risiko, diidentifikasi untuk mengetahui pengaruh atau akibat yang ditimbulkan seandainya peristiwa/kejadian yang menghambat pencapaian tujuan terjadi.
3. Pihak yang terkena dampak, diidentifikasi untuk mengetahui pengaruh dampak tersebut kepada pihak-pihak yang terkait dengan pencapaian tujuan.

#### C. Penetapan Kriteria Penilaian Risiko

Penetapan kriteria penilaian risiko bertujuan memberikan pemahaman yang sama bagi pihak-pihak yang terlibat dalam pengelolaan risiko di lingkup Pemerintah Daerah mengenai kriteria penilaian dan analisis atas risiko-risiko yang telah diidentifikasi, sebagai dasar pengambilan keputusan mengenai tingkat risiko yang dapat diterima maupun tingkat risiko yang tidak dapat diterima dan memerlukan respon penanganan lebih lanjut. Kriteria penilaian risiko terdiri dari 3 komponen, yaitu :

1. Skala Dampak Risiko

Kriteria penilaian terhadap tingkat konsekuensi atau dampak risiko diperlukan untuk menjamin konsistensi dalam analisis dampak risiko. Sebagai contoh kategori dampak risiko dapat diilustrasikan sebagai berikut:

Kategori Dampak	Skor	Uraian
Sangat signifikan / Sangat besar	5	Pengaruh terhadap pencapaian tujuan <b>sangat signifikan.</b>
Signifikan / Besar	4	Pengaruh terhadap pencapaian tujuan tinggi/signifikan.
Sedang/Medium	3	Pengaruh terhadap pencapaian tujuan <b>sedang.</b>
Kurang signifikan/ kecil	2	Pengaruh terhadap pencapaian tujuan <b>rendah/kurang signifikan.</b>
Tidak Signifikan Sangat Kecil	1	Pengaruh terhadap pencapaian tujuan <b>tidak signifikan.</b>

Perangkat Daerah dapat juga menggunakan skala dengan menggunakan operasionalisasi dampak yang lebih rinci sebagai berikut :

Kategori Dampak	Skor	Operasional Dampak Risiko			
		Keuangan	Kinerja	Reputasi	Hukum
Sangat Tinggi	5	kerugian sangat besar	kegiatan terhenti, tujuan tidak tercapai	negatif, tersebar luas di banyak media	pelanggaran serius, terkena sanksi
Tinggi	4	kerugian besar	kegiatan sangat terhambat, tidak efektif	negatif, tersebar di beberapa media nasional/lokal	pelanggaran serius, sanksi tertulis
Moderat	3	kerugian cukup besar	kegiatan terhambat, kurang efektif	negatif, tersebar di beberapa media lokal	pelanggaran biasa, sanksi tertulis
Kecil	2	kerugian kecil, kurang material	kegiatan terhambat, kurang efisien	negatif, terdapat pemberitaan	pelanggaran biasa, sanksi teguran
Tidak Signifikan	1	kerugian tidak material	hambatan kegiatan tertentu, tujuan tercapai	ada pemberitaan negatif, namun tidak material	tidak material

2. Skala Kemungkinan Terjadinya (Probabilitas) Risiko

Kriteria penilaian terhadap tingkat probabilitas diperlukan untuk menjamin konsistensi dalam analisis kemungkinan terjadinya risiko. Sebagai contoh kategori probabilitas risiko dapat diilustrasikan sebagai berikut :

Tingkat Kemungkinan Terjadinya Risiko	Skor	Uraian
Sangat signifikan / Hampir pasti terjadi/	5	Kemungkinan terjadinya Risiko sangat sering (lebih dari 70%, atau lebih dari 7 kali dalam 10 Tahun)
Kemungkinan besar/ Sering terjadi	4	Kemungkinan terjadinya Risiko sering (sebesar 51 - 70% atau 5 sd 7 kali dalam 10 tahun),
Kadang-kadang/Mungkin Terjadi	3	Kemungkinan terjadinya Risiko kadang-kadang (sebesar 31% - 50% atau 3 sd 5 kali dalam 10 tahun)
Kemungkinan kecil/ Jarang	2	Kemungkinan terjadinya Risiko rendah/kecil (sebesar 11% - 30% atau 1 sd 3 kali dalam 10 tahun)
Sangat jarang	1	Kemungkinan terjadinya Risiko sangat kecil (sebesar 0 - 10%) atau 1 kali dalam 10 tahun

Perangkat Daerah dapat juga menggunakan skala dengan menggunakan operasionalisasi probabilitas yang lebih rinci sebagai berikut :

Kategori Dampak	Skor	Operasional Dampak Risiko	
		Kejadian Tunggal	Kejadian Berulang
Sangat Sering	5	Sangat sering,hampir pasti terjadi (probabilitas > 80%)	Dapat terjadi beberapa kali dalam 1 tahun
Sering	4	Sering terjadi (probabilitas > 60% s.d.80%)	Kemungkinan terjadi sekali dalam 1 tahun
Moderat	3	Kemungkinan terjadi, (probabilitas > 40% s.d. 60%)	Kemungkinan terjadi sekali dalam 1 - 5 tahun
Jarang	2	Kemungkinan terjadi,meskipun kecil (probabilitas > 20% s.d. 40%)	Kemungkinan terjadi sekali dalam 5 - 10 tahun
Sangat Jarang	1	Sangat jarang terjadi (probabilitas < 20%)	Kemungkinan terjadi sekali dalam 10 - 20 tahun

3. Skala Nilai Risiko (Matrik Risiko)

Skala nilai risiko atau matriks risiko merupakan hasil perkalian skor dampak risiko dan skor probabilitas risiko, yang diperlukan untuk menetapkan atau menyusun peta risiko prioritas sebagai dasar pengambilan keputusan mengenai tingkat risiko yang dapat diterima maupun tingkat risiko yang tidak dapat diterima.

Contoh tabel perhitungan Skala Nilai Risiko sebagai berikut :

No.	Program/Kegiatan	Uraian Risiko	Skor Dampak	Skor Kemungkinan	Skala Nilai Risiko
1.	-	-	3,4	2,3	7,8



Kriteria Skala Nilai Risiko :

Skala Nilai Risiko	Kategori	Penerimaan Risiko	Tindakan
1 – 2	Sangat Rendah	Dapat diterima	Tidak diperlukan tindakan
2,01 - 5	Rendah	Dapat diterima	Tidak diperlukan tindakan
5,01 – 10	Sedang	Tidak diterima, Diperlukan pengendalian yang lebih baik	Disarankan diambil tindakan jika tersedia sumberdaya
10,01 – 15	Tinggi	Tidak dapat diterima	Diperlukan tindakan untuk mengelola risiko
15,01 – 25	Sangat Tinggi	Tidak dapat diterima	Diperlukan tindakan segera untuk mengelola risiko

Untuk lebih memudahkan penentuan risiko prioritas dan *acceptable/ unacceptable risk*, dapat pula digunakan matriks risiko berdasarkan skala dampak dan probabilitas risiko serta kriteria level risiko/*risk appetite* yang telah ditentukan. Kategori nilai risiko dan operasionalisasinya dapat diilustrasikan sebagai berikut :

Matriks Analisis Risiko			Dampak/Konsekuensi				
			Tidak signifikan	Kecil	Sedang	Besar	Sangat signifikan
			1	2	3	4	5
Kemungkinan Terjadinya Risiko	Hampir pasti	5					
	Kemungkinan besar	4					
	Mungkin	3					
	Kemungkinan kecil	2					
	Sangat jarang	1					

Penetapan area atau bidang yang menjadi risiko prioritas yang memerlukan penanganan/respon risiko Pemerintah Daerah dipengaruhi oleh selera risiko atau preferensi manajemen Pemerintah Daerah. Dalam tabel di atas, kategori sangat tinggi (merah) dan tinggi (*orange*) merupakan area yang memiliki sisa

risiko yang membutuhkan penanganan dengan prioritas yang sangat tinggi. Selanjutnya, untuk kategori moderat (kuning) menjadi prioritas berikutnya, sedangkan kategori rendah (biru) dan sangat rendah (hijau) merupakan risiko yang dapat ditoleransi dan diterima.

D. Waktu, Tahapan dan Pihak terkait dalam Pengelolaan Risiko

Waktu, tahapan, dan pihak terkait dalam pengelolaan risiko, adalah sebagai berikut :

No	Waktu	Tahapan Manajemen Pemda	Tahapan Pengelolaan Risiko	Pelaksana	Output Tahapan Pengelola Risiko
1	Proses penyusunan RPJMD (Satu tahun sebelum RPJMD 5 tahunan berjalan sd RPJMD ditetapkan)	Proses penyusunan RPJMD	Arahan dan kebijakan penilaian risiko 5 tahunan Penyusunan Risiko Strategis Pemda	- Komite pengelolaan Risiko - Sekda selaku - UPR Pemda (Kepala Daerah dan Kepala OPD/SKPD)	- Dokumen Arahan dan kebijakan penilaian risiko 5 Tahunan - Daftar Risiko dan RTP Strategis Pemda
2	Proses penyusunan Renstra OPD (Satu tahun sebelum RPJMD 5 tahunan berjalan sd RPJMD ditetapkan)	Proses penyusunan Renstra OPD	Penyusunan Risiko Strategis (Entitas) OPD	- Komite pengelolaan risiko - Sekda selaku Koordinator - UPR Tingkat Es. 1 / 2 (Kepala OPD/SKPD dan Kabag/kabid OPD)	Daftar Risiko dan RTP Strategis (Entitas) OPD
3	Januari – Mei Tahun 201X-1	Penyusunan RKPD dan Renja OPD	Arahan dan kebijakan penilaian risiko tahunan	Komite Pengelolaan Risiko	Dokumen Arahan dan kebijakan penilaian risiko tahunan
4	Agustus-September 201X-1	Penyusunan RKA OPD (Penetapan rencana sasaran & pagu anggaran per kegiatan)	Penyusunan Risiko Operasional OPD Pengkomunikasian Risiko dan RTP,	- Kepala OPD - Unit Pemilik Risiko Tingkat Es 3, 4 OPD	Daftar risiko dan RTP Operasional OPD
5	Oktober Tahun 201X-1	Penyusunan RAPBD, Perda APBD	Penyusunan atau Revisi KSOP Pengkomunikasian perubahan KSOP	- Kepala OPD - Komite Pengelolaan Risiko - UPR Tingkat Pemda, Tingkat Eselon 1, 2, 3, dan 4 - Sekda selaku koordinator	- Perbaikan RTP - KSOP - Notulen pengkomunikasian - Finalisasi Daftar risiko dan RTP
6	November – Desember Tahun 201X-1	Penyusunan Rancangan DPA OPD, dan penetapan DPA OPD			
7	Januari sd Desember Tahun 201X	Pelaksanaan APBD	Penyusunan atau penyempurnaan KSOP (Tindak lanjut RTP) Pelaksanaan KSOP	- Komite Pengelolaan Risiko - UPR Tingkat Pemda, Tingkat Eselon 1, 2, 3, dan 4 - Komite Pengelolaan Risiko - Kepala OPD - Pelaksana Program dan kegiatan	KSOP Bukti pelaksanaan KSOP
	Berkala (Triwulanan)		Pelaporan dan monitoring risiko dan KSOP	- UPR Tingkat Pemda, Tingkat Eselon 1 dan 2, Tingkat Eselon 3 dan 4 - Unit Kepatuhan - Sekda selaku koordinator	- Form Monitoring Risiko - Form Monitoring TL RTP
			Pemantauan kinerja, risiko, dan efektifitas KSOP yang dibangun	Unit Kepatuhan Pengelolaan Risiko	- Notulen rapat - Laporan pemantauan (triwulanan, tahunan, 5 tahunan)
	Juni-Juli Tahun 201X	Penyusunan KUA PPAS (Penetapan sasaran makro dan pagu anggaran Pemda)	Reviu dan pemutakhiran Risiko Strategis Pemda. Catatan: Risiko strategis Pemda akan dirivui dan dimutakhirkan setiap tahun	- UPR Pemda (Kepala Daerah dan Kepala OPD/SKPD) - Sekda selaku Koordinator	Daftar Risiko dan RTP Strategis Pemda yang dimutakhirkan
	Agustus-September 201X	Penyusunan RKA OPD (Penetapan rencana sasaran & pagu anggaran per kegiatan)	Reviu dan pemutakhiran Risiko Strategis (Entitas) OPD Catatan: Risiko strategis (entitas) OPD akan dirivui dan dimutakhirkan setiap tahun	- Kepala Daerah - Sekda selaku Koordinator - Unit Pemilik Risiko Tingkat Es. 1 dan 2 (Kepala OPD/SKPD dan Kabag/Kabid OPD)	Daftar Risiko dan RTP Strategis (Entitas) OPD
8	Januari – Februari Tahun 201X+1	Pelaporan Keuangan Reviu APIP	Pelaporan Pengelolaan Risiko Tahun 201X	- Kepala Daerah - Kepala OPD - UPR Tingkat Pemda, Tingkat Eselon 1 dan 2, Tingkat Eselon 3 dan 4 - Unit Kepatuhan - Sekda selaku koordinator	Laporan Pengelolaan Risiko Tahun 201X
9	Februari – Maret Tahun 201X+1)		Evaluasi pengelolaan risiko oleh APIP	- Inspektorat (APIP Daerah)	Laporan Evaluasi Pengelolaan Risiko
			Penilaian Maturitas SPIP	- Kepala Daerah - Kepala OPD - Inspektorat (APIP) Daerah	Laporan Penilaian Maturitas SPIP

Adapun keterkaitan antara Pengelolaan Risiko dengan Pengawasan Intern Berbasis Risiko antara lain tercermin dalam pemanfaatan dokumen penilaian risiko yang telah disusun dan diformalkan sebagai bahan pertimbangan dalam penyusunan rencana pengawasan atau PKPT berbasis risiko oleh Inspektorat.

Hal tersebut sesuai dengan PP 60 Tahun 2008 pasal 49 ayat (5) dan (6) yang menyatakan bahwa Inspektorat Kabupaten/Kabupaten melakukan pengawasan terhadap seluruh kegiatan dalam rangka penyelenggaraan tugas dan fungsi Perangkat Daerah Kabupaten yang didanai dengan Anggaran Pendapatan dan Belanja Daerah Kabupaten Bungo.

Selain itu dalam daftar uji PP 60 Tahun 2008 mengenai identifikasi risiko menyatakan bahwa :

1. Pimpinan Instansi Pemerintah menggunakan metodologi identifikasi risiko yang sesuai untuk tujuan Instansi Pemerintah dan tujuan pada tingkatan kegiatan secara komprehensif.
2. Risiko yang diidentifikasi pada tingkat pegawai dan pimpinan tingkat menengah menjadi perhatian pimpinan Instansi Pemerintah yang lebih tinggi.

Hal tersebut menunjukkan bahwa :

1. penilaian risiko perlu dilakukan sampai ke tingkat Perangkat Daerah, terutama penilaian risiko pada tingkatan kegiatan pada pimpinan tingkat menengah;
2. Inspektorat selaku APIP di daerah perlu melakukan pembinaan dan pengawasan terhadap Perangkat Daerah.

### III. PENGELOLAAN RISIKO PEMERINTAH DAERAH

#### A. Struktur Pengelolaan Risiko

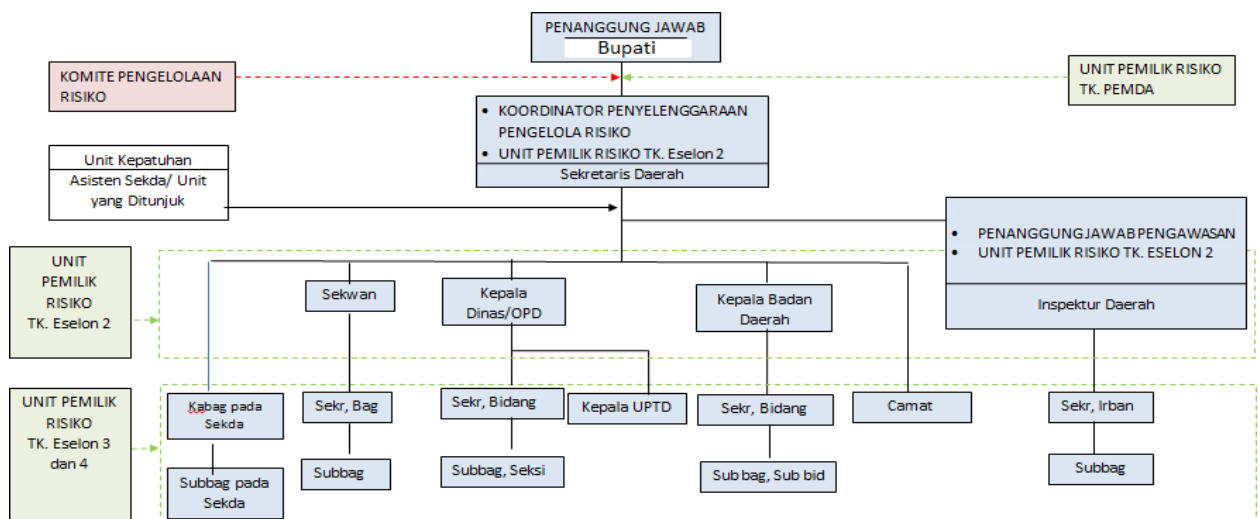

Struktur pengelolaan risiko diuraikan sebagai berikut :

1. Penanggung jawab

Bupati sebagai penanggung jawab berwenang menetapkan arah kebijakan Pengelolaan Risiko Pemerintah Daerah.

Dalam kapasitasnya sebagai kepala daerah, Bupati juga bertanggung jawab terhadap keseluruhan proses penilaian risiko pada Pemerintah Daerah. Bupati menetapkan Pedoman Penilaian Risiko Pemerintah Daerah untuk mendukung pelaksanaan pengelolaan risiko.

2. Koordinator penyelenggaraan

Sekretaris Daerah sebagai koordinator penyelenggaraan berwenang mengoordinasikan pengelolaan risiko di lingkungan Pemerintah Daerah. Dalam melaksanakan tanggung jawabnya, Sekretaris Daerah selaku Koordinator Penyelenggaraan, melakukan kegiatan antara lain :

- a. menyusun jadwal/agenda penilaian risiko;
- b. membuat dan mengarsipkan dokumen-dokumen pengelolaan risiko misalnya surat menyurat, undangan rapat, dan notulen;
- c. memfasilitasi proses penilaian risiko;
- d. kegiatan koordinasi lainnya sesuai kebutuhan.

3. UPR

UPR merupakan unit organisasi yang bertanggung jawab melakukan pengelolaan risiko di lingkup kerjanya. Adapun tanggung jawab pemilik risiko adalah sebagai berikut :

- a. melaksanakan kegiatan penilaian risiko (*risk assessment*) atas risiko tingkat strategis dan/atau tingkat operasional, serta melaksanakan pengendalian yang ada di unit kerja masing-masing.
- b. melaporkan peristiwa risiko yang terjadi dalam pelaksanaan kegiatan sehari-hari.
- c. menyelenggarakan catatan historis atas tingkat capaian kinerja dan peristiwa risiko yang terjadi di masa lalu dalam unit kerja masing-masing, sebagai indikator peringatan dini (*early warning indicator*) dan sebagai database untuk memprediksi keterjadian risiko di masa yang akan datang.
- d. menyusun hasil penilaian risiko (*risk assessment*) untuk

dilaporkan kepada Unit Kepatuhan.

- e. memberikan masukan kepada Komite Pengelolaan Risiko tentang pelaksanaan pengendalian risiko.
- f. melakukan monitoring dan pengendalian terhadap pelaksanaan pengendalian.

UPR dibagi berdasarkan tingkat organisasi yaitu sebagai berikut :

- a. UPR tingkat Pemerintah Daerah.

Struktur UPR tingkat Pemerintah Daerah, terdiri dari :

Ketua : Kepala Bagian/ Bidang yang menangani perencanaan pada Perangkat Daerah

Koordinator Teknis : Kepala Bappeda  
merangkap  
anggota

Anggota : seluruh kepala Perangkat Daerah (Sekretaris Daerah, Sekretaris DPRD, Inspektur, Kepala Dinas, Kepala Badan, Kepala UPTD Pemerintah Daerah dan Direktur RSUD, dan sebagainya)

- b. UPR tingkat unit Eselon II

Struktur UPR tingkat unit Eselon II, terdiri dari :

Ketua : Sekretaris Daerah, Kepala Perangkat Daerah, selaku pemilik risiko tingkat Perangkat Daerah.

Koordinator Teknis : Sekretaris Perangkat Daerah /Kepala  
merangkap  
anggota  
Bagian/Bidang yang menangani perencanaan pada Perangkat Daerah.

Anggota : Seluruh Kepala Bagian/ Bidang/ Irban pada Perangkat Daerah yang bersangkutan.

- c. UPR tingkat unit Eselon III dan IV

Struktur UPR tingkat unit Eselon III dan IV, terdiri dari:

Ketua : Kepala Bagian/Bidang, selaku pemilik risiko tingkat kegiatan.

Koordinator Teknis : Kepala Sub Bagian/ Sub Bidang/

merangkap Seksi/ Pegawai/ Staf yang ditunjuk anggota untuk menangani perencanaan kegiatan pada Perangkat Daerah.

Anggota : Seluruh Kepala Sub Bagian/ Sub Bidang/Seksi pada Bagian/Bidang yang bersangkutan.

#### 4. Komite pengelolaan risiko

Dalam rangka mendukung pengelolaan risiko tingkat Pemerintah Daerah, Bupati dapat membentuk Komite Pengelolaan Risiko, dengan tugas sebagai berikut :

- a. merumuskan kebijakan, arahan serta menetapkan hal-hal terkait keputusan strategis yang menyimpang dari prosedur normal;
- b. melakukan pembinaan terhadap pengelolaan risiko Pemerintah Daerah yang meliputi sosialisasi, bimbingan, supervisi, dan pelatihan pengelolaan risiko di lingkungan Pemerintah Daerah;
- c. membuat laporan triwulanan dan tahunan kegiatan pembinaan pengelolaan risiko yang disampaikan kepada Bupati cq Sekretaris Daerah.

Komite pengelolaan risiko terdiri atas :

- a. Bupati sebagai Ketua;
- b. Kepala Bappeda sebagai koordinator merangkap anggota;
- c. Kepala Perangkat Daerah sebagai anggota

Dalam melaksanakan tugasnya, Komite Pengelolaan Risiko dapat membentuk tim teknis melalui Surat Keputusan Bupati.

#### 5. Unit Kepatuhan

Unit Kepatuhan bertanggung jawab memantau pelaksanaan pengelolaan risiko yang telah ditetapkan oleh Pemerintah Daerah. Asisten Sekretaris Daerah dapat bertindak sebagai Unit Kepatuhan pada Perangkat Daerah.

Masing-masing asisten akan melakukan pemantauan terhadap Perangkat Daerah yang berada dibawah koordinasinya sesuai dengan Peraturan Bupati tentang Kedudukan, Susunan Organisasi, Tugas dan Fungsi, serta Tata Kerja Sekretariat Daerah.

Dalam melaksanakan tanggung jawabnya, Unit Kepatuhan, melakukan kegiatan antara lain :

- a. memantau penilaian risiko dan rencana tindak pengendalian;
- b. memantau pelaksanaan rencana tindak pengendalian;
- c. memantau tindak lanjut hasil reviu atau audit pengelolaan risiko;
- d. membuat laporan triwulanan dan tahunan kegiatan pemantauan pengelolaan risiko yang disampaikan kepada Bupati cq Sekretaris Daerah.

Dalam melaksanakan tugasnya, Unit Kepatuhan dapat membentuk tim teknis dengan Keputusan Bupati.

#### 6. Penanggung jawab pengawasan

Inspektorat sebagai penanggung jawab pengawasan, bertanggung jawab memberikan pengawasan dan konsultasi terkait penerapan pengelolaan risiko. Dalam melaksanakan tanggung jawabnya, Inspektorat melakukan kegiatan antara lain :

- a. memberikan layanan konsultasi penerapan pengelolaan risiko pada Pemerintah Daerah;
- b. memberikan peringatan dini dan meningkatkan efektivitas pengelolaan risiko dalam penyelenggaraan tugas dan fungsi Instansi Pemerintah;
- c. melaksanakan kegiatan reviu dan evaluasi terhadap rancang bangun serta implementasi pengelolaan risiko secara keseluruhan.

Efektivitas struktur pengelolaan risiko dipengaruhi antara lain oleh komitmen pimpinan, Budaya Sadar Risiko, dan kejelasan struktur pengelolaan risiko.

#### B. Proses Pengelolaan Risiko

Pengelolaan risiko dilakukan oleh seluruh jajaran manajemen dan segenap pegawai di lingkungan Pemerintah Daerah dengan tahapan sebagai berikut :

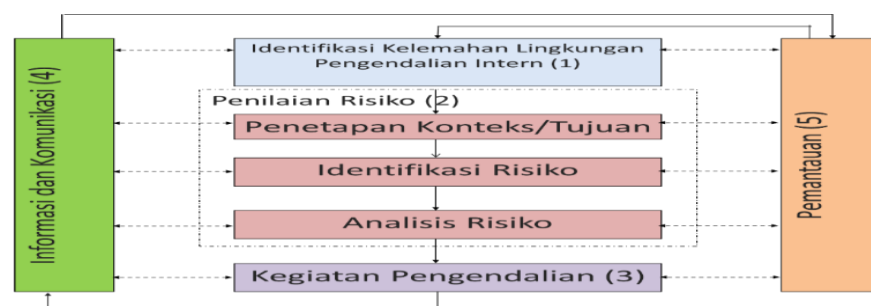

Tahapan proses pengelolaan risiko Pemerintah Daerah, terinci sebagai berikut :

1. Identifikasi kelemahan lingkungan pengendalian

Ikhtisar identifikasi kelemahan lingkungan pengendalian intern dapat disajikan sebagai berikut :

Tujuan	:	Mengidentifikasi kelemahan-kelemahan dalam setiap sub unsur lingkungan pengendalian intern
Keluaran	:	Simpulan kondisi lingkungan pengendalian intern dan kelemahan dalam sub unsur lingkungan pengendalian intern yang memerlukan perbaikan
Pelaksana/Pihak Terkait	:	Tingkat Pemda: - Sekda selaku Koordinator - Unit Pemilik Risiko Pemerintah Daerah (Kepala Daerah dan Kepala OPD/ Eselon I dan II) - Fasilitator
Waktu	:	- Penyusunan RPJMD - Direviu/ dimutakhirkan setiap tahun pada saat penyusunan KUA/PPAS
Sumber data utama	:	- Reviu dokumen, analisis informasi dari media massa, wawancara dll - Survei persepsi atas lingkungan pengendalian intern dengan metode CEE

Identifikasi kelemahan lingkungan pengendalian dilakukan dengan melakukan penilaian atas kondisi lingkungan pengendalian pelaksanaan urusan wajib/ pilihan pada Pemerintah Daerah sesuai dengan Peraturan Pemerintah Nomor 60 Tahun 2008 tentang Sistem Pengendalian Intern Pemerintah. Identifikasi kelemahan lingkungan pengendalian dalam urusan wajib/pilihan dilakukan dengan langkah-langkah sebagai berikut :



a. Persiapan penilaian kelemahan lingkungan pengendalian

1) Persiapan data

Data yang digunakan untuk menilai lingkungan pengendalian urusan wajib/pilihan Pemerintah Daerah dapat berupa :

- a) Laporan hasil audit pada Pemerintah Daerah yang bersangkutan misalnya audit operasional, audit kinerja, dan audit lainnya atas urusan wajib/pilihan terkait;



- b) Hasil reviu/evaluasi atas penyelenggaraan urusan wajib/ pilihan oleh Inspektorat;
  - c) Hasil kajian tentang lingkungan pengendalian urusan wajib/ pilihan Pemerintah Daerah;
  - d) Berita terkait pelaksanaan urusan wajib/pilihan Pemerintah Daerah dari berbagai sumber misalnya media massa, internet, hasil penelitian, dan sumber-sumber lain yang relevan.
- 2) Penyusunan lembar kuesioner survei lingkungan pengendalian dan Kertas Kerja Tabulasi Kuesioner (ilustrasi sebagaimana form 1).

Ilustrasi lembar kuisoner dapat disajikan sebagai berikut :

KUESIONER CONTROL ENVIRONMENT EVALUATION (CEE)

A. PENGANTAR

Bapak/ibu yang terhormat, terima kasih sudah bersedia mengisi kuesioner ini. Kuesioner ini bertujuan untuk keperluan internal dan dimaksudkan untuk melihat kondisi lingkungan pengendalian di unit instansi Bapak/Ibu. Mengingat pentingnya data dari kuesioner ini, diharapkan Bapak/Ibu mengisinya dengan benar dan jujur sesuai dengan kondisi saat ini. Kami menjamin kerahasiaan identitas Bapak/Ibu dan rekapitulasi kuesioner tidak akan mencantumkan data diri Bapak/Ibu sekalian.

B. IDENTITAS RESPONDEN

Berilah tanda silang untuk posisi anda saat ini?

- 1. ☐ Pejabat Struktural
- 2. ☐ Pejabat Fungsional Tertentu
- 3. ☐ Pejabat Fungsional Umum/Staf

C. PETUNJUK PENGISIAN

- 1. Isilah dengan memberikan tickmark (✓) pada salah satu kotak pilihan jawaban.
- 2. Bapak/Ibu dapat menambahkan narasi lain terkait kondisi lingkungan pengendalian pada bagian akhir kuesioner ini.
- 3. Apabila terdapat pernyataan yang dirasa kurang jelas, silakan ditanyakan kepada fasilitator.

KUESIONER EVALUASI LINGKUNGAN PENGENDALIAN

NO.	PERTANYAAN /KUESIONER	PILIHAN JAWABAN
I.	PENEGAKAN INTEGRITAS DAN NILAI ETIKA	
A.	Pengembangan Integritas dan Nilai Etika	
1	Pimpinan memberikan keteladanan dalam hal integritas dan etika pada tingkah laku sehari-hari	<div>1. <input type="checkbox"/> Tidak Pernah</div> <div>2. <input type="checkbox"/> Jarang</div> <div>3. <input type="checkbox"/> Sering</div> <div>4. <input type="checkbox"/> Selalu</div>

Dalam lembar kuisioner CEE tersebut terdapat pertanyaan-pertanyaan yang harus dijawab oleh responden. Responden diharap mewakili dari berbagai bidang dan saat menjawab diharapkan sesuai kondisi sebenar-benarnya pemahaman responden atas pertanyaan tersebut, sehingga hasil rekapitulasi menunjukkan kondisi Organisasi sebenarnya untuk dilakukan perbaikan.

Form 1

Ilustrasi Kertas Kerja Tabulasi Kuesioner

REKAPITULASI HASIL KUESIONER PENILAIAN LINGKUNGAN PENGENDALIAN INTERN

CONTROL ENVIRONMENT EVALUATION (CEE)

NO.	PERTANYAAN /KUESIONER	JAWABAN RESPONDEN (R)							SIMPULAN KUOSIONE R CEE
		R1	R2	R3	R4	R5	R6	Modus	
a	b	C							d
A.	PENEGAKAN INTEGRITAS DAN NILAI ETIKA MEMADAI								
1	Pegawai mendapatkan pesan integritas & nilai etika secara rutin dari pimpinan instansi (Misalnya keteladanan, pesan moral dll)	2	4	3	3	3	2	3	Memadai
2	Pemerintah Daerah telah memiliki aturan perilaku (misalnya kode etik, pakta integritas, dan aturan perilaku pegawai) yang telah dikomunikasikan kepada seluruh pegawai	3	3	3	3	3	3	3	Memadai
3	Telah terdapat fungsi khusus di dalam instansi yang melayani pengaduan masyarakat atas pelanggaran aturan perilaku/kode etik	2	4	3	3	3	3	3	Memadai
4	Pelanggaran aturanperilaku/kode etik telah	3	4	2	3	3	2	3	Memadai

NO.	PERTANYAAN /KUESIONER	JAWABAN RESPONDEN (R)							SIMPULAN KUOSIONE R CEE
		R1	R2	R3	R4	R5	R6	Modus	
	ditindaklanjuti								
B	KOMITMEN TERHADAP KOMPETENSI MEMADAI								
1	Standar kompetensi setiap pegawai/posisi jabatan telah Ditentukan	3	4	2	3	2	3	3	Memadai
2	Pegawai yang kompeten telah secara tepat mengisi posisi/jabatan	2	4	3	3	3	3	3	Memadai
3	Pemerintah Daerah telah memiliki dan menerapkan strategi peningkatan kompetensi pegawai	2	3	2	3	3	3	3	Memadai
4	Terdapat pelatihan terkait pengelolaan risiko, baik pelatihan khusus maupun pelatihan terintegrasi secara berkala.	3	3	3	3	2	3	3	Memadai
C	KEPEMIMPINAN YANG KONDUSIF							KURANG MEMADAI	
1	Pimpinan telah menetapkan kebijakan pengelolaan risiko yang memberikan kejelasan arah pengelolaan risiko	2	3	2	2	2	3	2	Kurang Memadai
2	Pimpinan menerapkan pengelolaan risiko dan pengendalian dalam pelaksanaan tugas dan pengambilan	3	3	3	4	3	3	3	Memadai

NO.	PERTANYAAN /KUESIONER	JAWABAN RESPONDEN (R)							SIMPULAN KUOSIONE R CEE
		R1	R2	R3	R4	R5	R6	Modus	
3	Pimpinan membangun komunikasi yang baik dengan anggota organisasi untuk berani mengungkapkan risiko dan secara terbuka menerima/ menggali pelaporan risiko/masalah	2	3	3	3	3	2	3	Memadai
4	Gaya pimpinan dapat mendorong pegawai untuk meningkatkan kinerja	3	4	3	3	3	3	3	Memadai
5	Pimpinan menetapkan Sasaran strategis yang selaras dengan visi dan misi Pemerintah Daerah	3	3	3	4	3	3	3	Memadai
6	Rencana/sasaran strategis Pemerintah Daerah telah dijabarkan ke dalam sasaran Perangkat Daerah dan tingkat operasional Perangkat Daerah	3	3	3	4	3	3	3	Memadai
7	Rencana strategis dan rencana kerja Pemerintah Daerah telah menyajikan informasi mengenai risiko	2	2	3	3	2	3	2	Kurang Memadai
8	Adanya transparansi	3	4	3	3	4	3	3	

NO.	PERTANYAAN /KUESIONER	JAWABAN RESPONDEN (R)							SIMPULAN KUOSIONE R CEE
		R1	R2	R3	R4	R5	R6	Modus	
	dan ketepatan waktu pelaporan pelaksanaan peran dan tanggung jawab masing-masing dalam pengelolaan risiko								Memadai
D	PENDELEGASIAN WEWENANG DAN TANGGUNG JAWAB YANG TEPAT MEMADAI								
1	Kriteria pendelegasian wewenang telah ditentukan dengan tepat	3	4	3	4	3	2	3	Memadai
2	Pendelegasian wewenang dan tanggung jawab dilaksanakan secara tepat	3	4	3	4	3	3	3	Memadai
3	Kewenangan direviu secara periodik	2	3	3	3	3	2	3	Memadai
E	PENYUSUNAN DAN PENERAPAN KEBIJAKAN YANG SEHAT TENTANG PEMBINAAN SUMBER DAYA MANUSIA KURANG MEMADAI								
1	Pemerintah Daerah telah memiliki Kebijakan dan prosedur pengelolaan SDM yang lengkap (sejak rekrutmen sampai dengan pemberhentian pegawai)	2	3	2	3	3	3	3	Memadai
2	Rekrutmen, retensi,	2	3	2	3	3	2	3	Memadai

NO.	PERTANYAAN /KUESIONER	JAWABAN RESPONDEN (R)							SIMPULAN KUOSIONE R CEE
		R1	R2	R3	R4	R5	R6	Modus	
	mutasi, maupun promosi pemilihan SDM telah dilakukan dengan baik								
3	Insentif pegawai telah sesuai dengan tanggung jawab dan kinerja	3	4	3	1	4	3	3	Memadai
4	Pemerintah Daerah telah menginternalisasi budaya sadar risiko	2	3	2	2	3	2	2	Kurang Memadai
5	Adanya pemberian <i>reward</i> dan/atau <i>punishment</i> atas pengelolaan risiko (Misalnya mempertimbangkan pertanggungjawaban pengelolaan risiko dalam penilaian kinerja)	2	3	2	2	4	3	2	Kurang Memadai
6	Terdapat evaluasi kinerja pegawai, dan telah dipertimbangkan dalam perhitungan penghasilan	2	3	2	2	3	3	2	Kurang Memadai
7	Instansi telah mengalokasikan anggaran yang memadai untuk pengembangan SDM	2	3	2	1	3	2	2	Kurang Memadai
<b>F</b>	<b>PERWUJUDAN PERAN APARAT PENGAWASAN INTERN MEMADAI PEMERINTAH YANG EFEKTIF</b>								

NO.	PERTANYAAN /KUESIONER	JAWABAN RESPONDEN (R)							SIMPULAN KUOSIONE R CEE
		R1	R2	R3	R4	R5	R6	Modus	
1	Inspektorat Daerah melakukan reviu atas efisiensi/ efektivitas pelaksanaan setiap urusan/program Secara periodik	3	3	3	4	3	3	3	Memadai
2	Inspektorat melakukan reviu atas kepatuhan hukum dan aturan lainnya	3	3	3	3	3	3	3	Memadai
3	Inspektorat memberikan layanan fasilitasi penerapan pengelolaan risiko dan penyelenggaraan SPIP	2	2	3	3	3	3	3	Memadai
4	APIP telah melaksanakan pengawasan berbasis risiko.	3	3	3	3	3	3	3	Memadai
5	Temuan dan saran/rekomendasi pengawasan APIP telah ditindaklanjuti	3	3	3	3	3	3	3	Memadai
G	HUBUNGAN KERJA YANG BAIK DENGAN INSTANSI PEMERINTAH TERKAIT MEMADAI								
1	Hubungan kerja yang baik dengan instansi/organisasi lain yang memiliki keterkaitan operasional telah terbangun	3	3	3	3	3	3	3	Memadai
2	Hubungan kerja yang baik dengan instansi yang terkait atas fungsi	3	3	3	4	3	3	3	Memadai

NO.	PERTANYAAN /KUESIONER	JAWABAN RESPONDEN (R)							SIMPULAN KUOSIONE R CEE
		R1	R2	R3	R4	R5	R6	Modus	
	pengawasan/peemriksa an (inspektorat, BPKP, dan BPK) telah terbangun								

Keterangan:

Kolom c diisi dengan jawaban responden

Ket Jawaban :

1

:

Tidak Setuju/Belum ada/ belum dibangun

2

:

Kurang Setuju/Telah dibangun/diterapkan, akan tetapi belum konsisten

3

:

Setuju/Sudah dibangun atau diterapkan dengan baik, tapi masih bisa ditingkatkan

4

:

Sangat Setuju/Sudah dibangun atau diterapkan dengan baik dan dapat ditularkan ke organisasi lain

Kolom d diisi dengan simpulan hasil penilaian lingkungan pengendalian tiap pertanyaan dan kesimpulan tiap sub unsur lingkungan pengendalian

Misal :

kesimpulan tiap pertanyaan :

"Memadai", apabila modus jawaban responden adalah 3 atau 4 dan "Kurang Memadai" apabila modus jawaban responden adalah 1 atau 2 kesimpulan sub unsur lingkungan pengendalian:

"Memadai", apabila seluruh simpulan tiap pertanyaan pada sub unsur tersebut telah "memadai, dan "kurang memadai" apabila terdapat simpulan pertanyaan pada sub unsur tersebut yang "Kurang Memadai"

- b. Penilaian awal atas kerentanan lingkungan pengendalian melalui reviu dokumen.
- Penilaian kelemahan lingkungan pengendalian Pemerintah Daerah dimaksudkan untuk mendapatkan gambaran permasalahan permasalahan dalam lingkungan pengendalian. Penilaian kelemahan dilakukan dengan menggunakan data yang dikumpulkan pada langkah persiapan penilaian, sebagai contoh



data yang digunakan untuk menilai kelemahan kondisi lingkungan pengendalian intern pada Pemerintah Daerah secara umum yaitu :

- 1) Hasil Audit Kinerja Inspektorat dan LHP BPK;
- 2) Berita pada media massa.

Dari data di atas, selanjutnya, disimpulkan kondisi kelemahan lingkungan pengendalian intern di Pemerintah Daerah. Ilustrasi dapat disajikan sebagai berikut :

Nama Pemerintah Daerah : Pemerintah Kabupaten XYZ			
Tahun Penilaian 2018			
Urusan Pemerintahan : Urusan Wajib Pelayanan Dasar			
Bidang Kesehatan			
No.	Sumber data	Uraian Kelemahan	Klasifikasi
a	b	c	e
1	Media massa	- Banyak terjadi pencopotan/mutasi pejabat daerah karena tersangkut kasus hukum	Penegakan integritas dan nilai etika  Komitmen terhadap kompetensi
		-Pegawai belum ditempatkan sesuai dengan kompetensi dan Pengalaman	
2	LHP BPK No. Xxx tanggal xxx tentang Hasil Pemeriksaan BPK atas Efektifitas Pengelolaan	-Pemerintah Kabupaten XYZ belum memiliki strategi dalam pemenuhan dan pendistribusian SDM kesehatan di Puskesmas	Penyusunan dan penerapan kebijakan yang sehat tentang pembinaan SDM
		-Kualifikasi dan kompetensi Dokter serta tenaga kesehatan di RSUD Kabupaten XYZ belum memenuhi	Komitmen terhadap kompetensi

	Sumber Daya Kesehata n JKN	kebutuhan akan  -Pemenuhan tenaga kesehatan di RSUD Kabupaten XYZ belum memperhatikan tingkat kebutuhan dalam pemberian pelayanan kesehatan	  Penyusunan dan penerapan kebiajakn yang sehat tentang pembinaan SDM
3	SK Inspektur No. Xxx tanggal xxx tentang PKPT Inspektor at	Inspektorat belum melakukan audit kinerja atas penyelenggaraan urusan kesehatan dalam tingkat strategis	Peran APIP yang efektif
4	LHP BPK No. Xxx tanggal xxx tentang Hasil Pemeriksa an atas Kinerja Penyeleng garaan JKN	- Pelayanan pasien BPJS di Kabupaten XYZ belum optimal dan terdapat regulasi Dinas Kesehatan Kabupaten XYZ tidak berjalan sebagaimana mestinya yaitu ketentuan mengenai praktek Dokter	Kepemimpinan yang kondusif

Klasifikasi permasalahan menggunakan sub unsur Lingkungan Pengendalian dalam PP 60 Tahun 2008.

- c. Survei terhadap lingkungan pengendalian melalui *Control Environtment Evaluation* (CEE).
- Survei ini dilakukan dalam rangka mendapatkan data persepsi pegawai terhadap gambaran atas kondisi lingkungan pengendalian urusan Wajib/Pilihan Pemerintah Daerah. Survei tersebut dapat menggunakan metode *Control Environment*

*Evaluation* (CEE), yaitu suatu penilaian mandiri atas pengendalian/*Control Self Assessment* (CSA) yang diaplikasikan pada lingkungan pengendalian.

Jika dari hasil survei terdapat informasi yang perlu diperdalam atau diklarifikasi maka dapat dilakukan klarifikasi kepada beberapa responden terpilih yang memahami urusan wajib/pilihan yang dilakukan penilaian.

Contoh simpulan kondisi lingkungan pengendalian intern Pemerintah Daerah menurut metode CEE yang diterapkan oleh peserta FGD Pemkot XYZ yaitu **memadai** atau **kurang memadai**.

Sebagai contoh, berdasarkan hasil survei pada urusan wajib pelayanan dasar bidang kesehatan ditemukan kelemahan lingkungan pengendalian pada sub unsur Penyusunan dan Penerapan Kebijakan yang Sehat tentang Pembinaan SDM yaitu rekrutmen, retensi, maupun prosedur pemilihan SDM belum dilakukan dengan baik.

- d. Simpulan kelemahan lingkungan pengendalian urusan wajib/pilihan.

Berdasarkan hasil penilaian awal dan hasil survei persepsi, selanjutnya disimpulkan kondisi lingkungan pengendalian pada Pemerintah Daerah dengan menggunakan Kertas Kerja. Ilustrasi dapat disajikan sebagai Form 2.

Pemerintah Daerah dapat melakukan wawancara/konfirmasi apabila diperlukan, untuk mengklarifikasi informasi yang kurang jelas/memerlukan pendalaman dalam rangka penarikan kesimpulan.

Sebagai contoh, simpulan hasil penilaian lingkungan pengendalian adalah sebagai berikut :

- 1) Penegakan integritas dan nilai etika

Banyak terjadi pencopotan/mutasi pejabat daerah karena tersangkut kasus hukum.

- 2) Komitmen terhadap kompetensi

- a) Pegawai belum ditempatkan sesuai dengan kompetensi dan pengalaman.

- b) Kualifikasi dan kompetensi Dokter serta tenaga kesehatan di RSUD Kabupaten XYZ belum memenuhi

kebutuhan akan pemberian pelayanan kesehatan di Era JKN.

- 3) Kepemimpinan yang kondusif
  - a) Pimpinan belum menetapkan kebijakan pengelolaan risiko yang memberikan kejelasan arah pengelolaan risiko.
  - b) Rencana strategis dan rencana kerja Pemerintah Daerah belum menyajikan informasi mengenai risiko.
  - c) Pelayanan pasien BPJS di Kabupaten XYZ belum optimal dan terdapat regulasi Dinas Kesehatan Kabupaten XYZ tidak berjalan sebagaimana mestinya yaitu ketentuan mengenai praktek Dokter.
- 4) Penyusunan dan penerapan kebijakan yang sehat tentang pembinaan SDM
  - a) Pemerintah Daerah belum menginternalisasi budaya sadar risiko.
  - b) Belum terdapat pemberian reward dan/atau punishment atas pengelolaan risiko.
  - c) Evaluasi kinerja pegawai belum dipertimbangkan dalam perhitungan penghasilan.
  - d) Anggaran pengembangan SDM belum memadai.
  - e) Pemerintah Kabupaten XYZ belum memiliki strategi dalam pemenuhan dan pendistribusian SDM kesehatan di Puskesmas.
  - f) Pemenuhan tenaga kesehatan di RSUD Kabupaten XYZ belum memperhatikan tingkat kebutuhan dalam pemberian pelayanan kesehatan.

- 5) Perwujudan peran APIP yang efektif

Inspektorat belum melakukan audit kinerja yang dihubungkan dengan tujuan strategis Pemerintah Daerah yang melibatkan beberapa Perangkat Daerah terkait. Audit kinerja yang dilakukan masih sebatas audit kinerja pada Dinas Kesehatan.

Mengingat pentingnya kondisi lingkungan pengendalian yang baik, sedapat mungkin Bupati/Kepala Perangkat Daerah diikutkan dalam pembahasan kondisi lingkungan pengendalian. Simpulan akhir atas kondisi lingkungan pengendalian Pemerintah Daerah akan menjadi dasar bagi

penyusunan rencana tindak perbaikan lingkungan pengendalian.

Proses identifikasi kelemahan lingkungan pengendalian dapat mengacu pada Perka BPKP No. 25 Tahun 2013 tentang Petunjuk Pelaksanaan Control Environment Evaluation (CEE).

Form 2

Simpulan Survei Persepsi atas Lingkungan Pengendalian Intern Pemerintah Kabupaten XYZ

Nama Pemerintah Daerah : Pemerintah Kabupaten XYZ							
Tahun Penilaian 2022							
No	Sub unsur	Hasil Reviu Dokumen		Hasil Survei Persepsi		Simpulan	Penjelasan
		Hasil	Uraian	Hasil	Uraian		
a	B	c	d	e	f	g	h
1	Penegakan integritas dan nilai etika	Kurang Memadai	Banyak terjadi pencopotan/mutasi pejabat daerah karena tersangkut kasus hukum	Memadai		Kurang Memadai	Banyak terjadi pencopotan/mutasi pejabat daerah karena tersangkut kasus hukum
2	Komitmen terhadap kompetensi	Kurang Memadai	Pegawai belum ditempatkan sesuai dengan kompetensi dan pengalaman Kualifikasi dan kompetensi Dokter serta tenaga	Memadai		Kurang Memadai	Pegawai belum ditempatkan sesuai dengan kompetensi dan pengalaman Kualifikasi dan kompetensi Dokter serta tenaga kesehatan di RSUD Kabupaten XYZ belum memenuhi kebutuhan akan

			kesehatan di RSUD Kabupaten XYZ belum memenuhi kebutuhan akan pemberian pelayanan kesehatan di Era JKN				pemberian pelayanan kesehatan di Era JKN
3	Kepemimpinan yang kondusif	Kurang Memadai	Pelayanan pasien BPJS di Kabupaten XYZ belum optimal dan terdapat regulasi Dinas Kesehatan Kabupaten XYZ tidak berjalan sebagaimana mestinya yaitu ketentuan Puskesmas belum sepenuhnya menyediakan seluruh kebutuhan farmasi untuk mendukung pelayanan kesehatan secara memadai	Kurang Memadai	<ul style="list-style-type: none"><li>·Pimpinan belum menetapkan kebijakan pengelolaan risiko yang memberikan kejelasan arah pengelolaan risiko</li><li>·Rencana strategis dan rencana kerja Pemerintah Kabupaten XYZ</li></ul>	Kurang Memadai	<ul style="list-style-type: none"><li>·Pimpinan belum menetapkan kebijakan pengelolaan risiko yang memberikan kejelasan arah pengelolaan risiko</li><li>·Rencana strategis dan rencana kerja Pemerintah Daerah belum menyajikan informasi mengenai risiko Pelayanan pasien BPJS di Kabupaten XYZ belum optimal dan terdapat regulasi Dinas Kesehatan Kabupaten XYZ tidak berjalan sebagaimana mestinya yaitu ketentuan mengenai praktek Dokter</li></ul>

					belum menyajikan informasi mengenai risiko		
4	Struktur organisasi sesuai kebutuhan	-	-	Memadai	-	Memadai	-
5	Pendelegasian wewenang dan tanggung jawab yang tepat	-	-	Memadai	-	Memadai	-
6	Penyusunan dan Penerapan Kebijakan yang Sehat tentang Pembinaan SDM	Kurang Memadai	Pemerintah Kabupaten XYZ belum memiliki strategi dalam pemenuhan dan pendistribusian SDM kesehatan di Puskesmas Pemenuhan tenaga	Kurang Memadai	Pemerintah Kabupaten XYZ belum menginternalisasi budaya sadar risiko Belum terdapat	Kurang Memadai	Pemerintah Daerah belum menginternalisasi budaya sadar risiko Belum terdapat pemberian reward dan/atau punishment atas pengelolaan risiko (Misalnya mempertimbangkan pertanggungjawaban



			kesehatan di RSUD Kabupaten XYZ belum memperhatikan tingkat kebutuhan dalam pemberian pelayanan kesehatan		pemberian <i>reward</i> dan/atau <i>punishment</i> atas pengelolaan risiko (Misalnya mempertimbangkan pertanggungja waban pengelolaan risiko dalam penilaian kinerja) .Evaluasi kinerja pegawai belum dipertimbangkan dalam		pengelolaan risiko dalam penilaian kinerja) .Evaluasi kinerja pegawai belum dipertimbangkan dalam perhitungan penghasilan anggaran pengembangan SDM belum memadai Pemerintah Kabupaten XYZ belum memiliki strategi dalam pemenuhan dan pendistribusian SDM kesehatan di Puskesmas Pemenuhan tenaga kesehatan di RSUD Kabupaten XYZ belum memperhatikan tingkat kebutuhan dalam pemberian pelayanan kesehatan
--	--	--	---	--	--	--	--

					perhitungan penghasilan anggaran pengembangan SDM belum memadai		
7	Perwujudan peran APIP yang efektif	Kurang Memadai	Inspektorat belum melakukan audit kinerja atas penyelenggaraan urusan kesehatan dalam tingkat strategis	Memadai		Kurang Memadai	Inspektorat belum melakukan audit kinerja atas penyelenggaraan urusan kesehatan dalam tingkat strategis
8	Hubungan Kerja yang Baik dengan Instansi Pemerintah Terkait	-	-	Memadai		Memadai	

Keterangan:

1. Kolom a diisi dengan nomor urut.
2. Kolom b diisi dengan sub unsur pada lingkungan pengendalian.
3. Kolom c diisi dengan simpulan penilaian awal CEE berdasarkan dokumen.

4. Kolom d diisi dengan uraian simpulan penilaian awal CEE berdasarkan dokumen Kolom e diisi dengan simpulan hasil survei persepsi.
5. Kolom f diisi dengan uraian simpulan sesuai hasil survei persepsi.
6. Kolom g diisi dengan simpulan sesuai hasil penilaian awal dan survei persepsi, jika hasil antara penilaian awal dan survei persepsi bertentangan, maka lakukan pendalaman atau lakukan professional judgement untuk menyimpulkannya.
7. Kolom h diisi dengan uraian kelemahan.

2. Penilaian Risiko

Ikhtisar penilaian risiko dapat disajikan sebagai berikut :

Tujuan	:	<ul style="list-style-type: none"><li>- Menetapkan konteks/tujuan dan memilih tujuan yang akan dilakukan penilaian risiko</li><li>- Melakukan identifikasi risiko dan analisis risiko</li><li>- Menetapkan risiko-risiko yang akan ditangani lebih lanjut (dibangun RTP-nya)</li></ul>
Keluaran	:	<ul style="list-style-type: none"><li>- Daftar tujuan/sasaran strategis Pemerintah Daerah untuk tiap-tiap urusan dan indikator kinerjanya</li><li>- Daftar tujuan/sasaran strategis (Entitas) OPD</li><li>- Daftar tujuan kegiatan utama OPD untuk tiap-tiap urusan dan indikator keluarannya</li><li>- Kertas Kerja Identifikasi Risiko (Daftar Risiko) Urusan Wajib/Pilihan Strategis Pemerintah Daerah</li><li>- Kertas Kerja Identifikasi Risiko (Daftar Risiko) Urusan Wajib/Pilihan Strategis (Entitas) OPD</li><li>- Kertas Kerja Identifikasi Risiko (Daftar Risiko) Urusan Wajib/Pilihan Operasional OPD</li><li>- Kertas Kerja Hasil Analisis Risiko Urusan Wajib/Pilihan Strategis Pemerintah Daerah, Strategis (Entitas) OPD, dan Operasional OPD</li><li>- Kertas Kerja Daftar Risiko Prioritas Urusan Wajib dan Pilihan Strategis Pemerintah Daerah, Strategis (Entitas) OPD, dan Operasional OPD</li></ul>
Pelaksana/Pihak Terkait	:	<b>Strategis Pemerintah Daerah</b> <ul style="list-style-type: none"><li>-Sekda selaku Koordinator</li><li>-UPR Pemda (Kepala Daerah dan Kepala OPD/SKPD)</li><li>-Fasilitator</li></ul> <b>Strategis (Entitas) OPD</b> <ul style="list-style-type: none"><li>-Sekda selaku Koordinator</li><li>-UPR Tingkat Es. 1 / 2 (Kepala OPD/SKPD dan Kabag/Kabid OPD)</li><li>-Fasilitator</li></ul> <b>Operasional OPD</b> <ul style="list-style-type: none"><li>-Kepala OPD</li><li>-Unit Pemilik Risiko Tingkat Es 3, 4 OPD Fasilitator</li></ul>
Waktu	:	<b>Strategis Pemerintah Daerah</b> <ul style="list-style-type: none"><li>-Penyusunan RPJMD</li><li>-Direviu/ dimutakhirkan setiap tahun pada saat penyusunan KUA/PPAS</li></ul> <b>Strategis (Entitas) OPD</b> <ul style="list-style-type: none"><li>-Pada saat penyusunan Renstra OPD</li><li>-Direviu/ dimutakhirkan setiap tahun pada saat penyusunan RKA-OPD</li></ul> <b>Operasional OPD</b> <ul style="list-style-type: none"><li>Pada saat penyusunan RKA-OPD</li></ul>
Sumber data utama	:	CSA/FGD

Langkah kerja penilaian risiko urusan wajib/pilihan digambarkan sebagai berikut :



- a. Menetapkan konteks/tujuan
- 1) Penetapan konteks dan pemilihan tujuan yang akan dilakukan penilaian risiko.

Tahap pertama pelaksanaan penilaian risiko adalah menetapkan “konteks/tujuan”. Dalam tahap ini akan ditetapkan tujuan-tujuan pada tingkat strategis Pemerintah Daerah, tingkat strategis (entitas) Pemerintah Daerah, dan tingkat operasional Pemerintah Daerah yang selanjutnya akan dilakukan penilaian risikonya. Dengan memahami tujuan yang hendak dicapai pada tiap tingkatan, risiko pada setiap tingkatan tersebut dapat diidentifikasi dan dianalisis.

Tujuan dari tahap penetapan konteks/tujuan adalah untuk memperoleh informasi tujuan/sasaran dan indikator kinerja organisasi yang akan dicapai. Keluaran yang diharapkan pada tahap ini adalah adanya daftar tujuan/sasaran, indikator kinerja pada tingkat strategis Pemerintah Daerah, entitas Perangkat Daerah, dan tingkat kegiatan yang sudah didiskusikan dan disepakati oleh Kepala Daerah dan Pimpinan Perangkat Daerah.

Keterkaitan antara tujuan pada masing-masing unit kerja (organisasi) dengan tingkat penilaian risiko disajikan sebagai berikut :

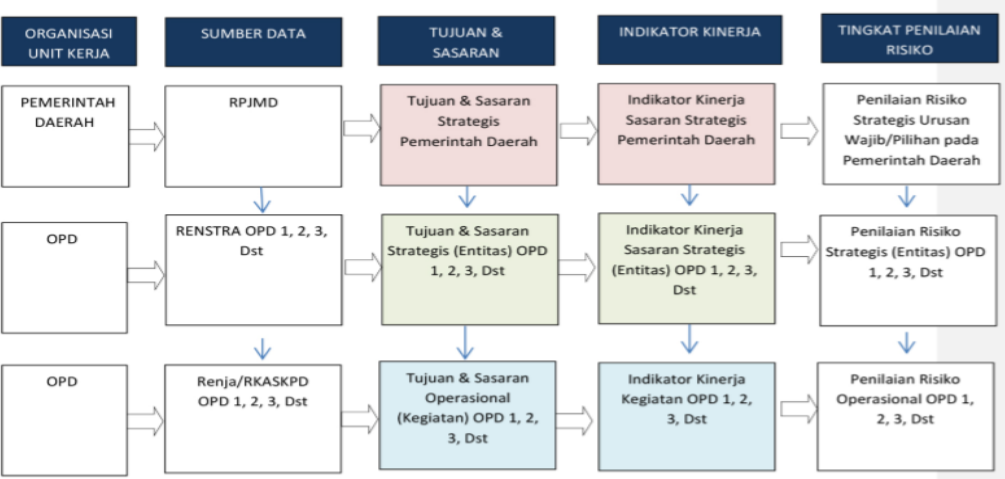

Pemilihan tujuan/sasaran yang akan dilakukan penilaian risiko didasarkan kepada pertimbangan bahwa tujuan tersebut merupakan tujuan yang paling utama dan dirasakan masih memiliki banyak permasalahan dalam pencapaiannya, serta penting dan mendesak untuk segera ditangani, atau pertimbangan lainnya antara lain tujuan yang mendukung pencapaian target program prioritas nasional yang tercantum dalam RPJMN.

Pemilihan terhadap suatu tujuan/sasaran tertentu bukan berarti bahwa tujuan-tujuan lainnya tidak perlu/tidak akan

dinilai risiko dan pengendaliannya. Penilaian risiko dan pengendalian atas tujuan lainnya dapat dijadwalkan sesuai kebutuhan.

Proses penetapan konteks/tujuan untuk tiap-tiap tingkat dijelaskan sebagai berikut :

- a) Penetapan Konteks/Tujuan Strategis Pemerintah Daerah.
- Ikhtisar penetapan tujuan strategis Pemerintah Daerah disajikan sebagai berikut :

Tujuan	:	Memperoleh informasi tujuan/sasaran strategis Pemerintah Daerah untuk tiap-tiap urusan dan indikator kinerjanya
Keluaran	:	<div>- Daftar tujuan/sasaran strategis pemerintah daerah dan indikator kinerjanya</div> <div>- Daftar Urusan Wajib/Pilihan dan OPD yang Terkait</div>
Pelaksana/Pihak Terkait	:	<div>- Sekda selaku Koordinator</div> <div>- Unit Pemilik Risiko Pemerintah Daerah (Kepala Daerah dan Kepala OPD/SKPD)</div> <div>- Fasilitator</div>
Waktu	:	<div>- Penetapan konteks dilaksanakan pada saat penyusunan RPJMD</div> <div>- Direvisi/ dimutakhirkan setiap tahun pada saat penyusunan KUA/PPAS</div>
Sumber data utama		RPJMD

Penetapan konteks/tujuan strategis Pemerintah Daerah pada dasarnya dilakukan untuk seluruh tujuan strategis yang tertuang dalam RPJMD. Namun demikian, dalam penetapan konteks strategis Pemerintah Daerah, Pemerintah Daerah dapat memilih beberapa tujuan dengan mempertimbangkan tujuan prioritas sesuai dengan visi dan misi Bupati atau pertimbangan profesional lainnya. Penetapan tujuan yang menjadi prioritas dapat dilakukan melalui CSA/FGD dan selanjutnya dituangkan dalam “Dokumen Arahkan dan Kebijakan Penilaian Risiko 5 Tahunan”.

Sebagai contoh, berdasarkan “Dokumen Arahkan dan Kebijakan Penilaian Risiko 5 Tahunan” Pemerintah Kabupaten XYZ menetapkan Konteks Strategis Pemerintah Daerah yang akan dilakukan untuk 2 tujuan strategis, yaitu tujuan 1 dari misi 1, tujuan 1 dari misi 2, dan tujuan 1 dari misi 3.

Sebagai contoh dalam penilaian risiko tujuan strategis 1, maka peserta CSA/FGD adalah :

- (1) UPR Tingkat Pemerintah Daerah yang terdiri dari Bupati, dan Kepala Perangkat Daerah (pejabat eselon 2) yang memiliki keterkaitan secara fungsi dan kegiatan terhadap tujuan strategis 1, antara lain pada :
  - a) Dinas Kesehatan;
  - b) RSUD Kabupaten XYZ;
  - c) Dinas Pemberdayaan Perempuan, Perlindungan Anak, Pengendalian Penduduk dan Keluarga Berencana (DP3AP2KB);
  - d) Dinas Pekerjaan Umum dan Perumahan Rakyat.
 Kehadiran pejabat eselon 2 sangat dianjurkan dalam CSA/FGD, walaupun dapat juga dihadiri oleh pejabat eselon 3 dari PERANGKAT DAERAH namun sifatnya sebagai pendamping.

(2) Fasilitator

Fasilitator adalah pihak yang bertugas memandu instansi pemerintah dalam melaksanakan langkah demi langkah proses penilaian risiko. Fasilitator dapat berasal dari Tim BPKP, Komite Pengelolaan Risiko, Inspektorat, atau pihak lain yang berkompeten.

Langkah penetapan konteks/tujuan strategis Pemerintah Daerah adalah sebagai berikut :

- (a) Mendapatkan dan mempelajari RPJMD, serta data lainnya terkait perencanaan seperti SOTK, uraian tugas dan jabatan, dsb;
- (b) Identifikasi tujuan, sasaran, dan Indikator Kinerja Utama terkait tujuan strategis yang diidentifikasi sebagaimana tercantum dalam RPJMD;
- (c) Identifikasi data atau informasi lain yang relevan misal prioritas pembangunan atau program unggulan terkait dengan tujuan/sasaran dari urusan wajib/pilihan yang dipilih berdasarkan RPJMD;
- (d) Menetapkan sasaran dan IKU strategis Pemerintah Daerah yang akan dilakukan penilaian risiko. Sasaran yang akan dilakukan

penilaian risiko bisa seluruh atau sebagian sasaran sesuai kebutuhan;

- (e) Tuangkan hasil identifikasi sebagaimana contoh form 3

Beberapa hal yang perlu diperhatikan dalam tahap ini :

- (a) FGD dilakukan untuk membahas jika terdapat perbedaan antara tujuan/sasaran/indikator menurut RPJMD dengan faktualnya. Jika terdapat perbedaan, maka peserta FGD menyepakati tujuan/ sasaran/indikator yang akan digunakan untuk keperluan penilaian risiko;
- (b) Perbedaan pada poin (a) tersebut dapat menjadi bahan masukan bagi perbaikan dokumen perencanaan (RPJMD).

Sebagai ilustrasi, penetapan Konteks/Tujuan Strategis Pemerintah Daerah adalah sebagai berikut :

Nama Pemerintah Daerah : Pemerintah Kabupaten XYZ	
Tahun Penilaian : 2018	
Periode yang dinilai : Tahun 2019–2023	
Sumber Data	: RPJMD Kabupaten XYZ Tahun 2019–2023
Tujuan Strategis RPJMD	Tujuan 1.1 Meningkatnya kualitas tata kelola pemerintahan Tujuan 1.2 Meningkatnya kohesivitas masyarakat Tujuan 2.1 Meningkatnya kualitas transportasi Tujuan 2.2 Meningkatnya Kelayakhunian Tujuan 2.3 Meningkatnya akses komunikasi dan informasi Tujuan 2.4 Menurunnya resiko bencana Tujuan 2.5 Meningkatnya kualitas lingkungan hidup Tujuan 3.1 Meningkatnya akses dan kualitas pendidikan Tujuan 3.2 Meningkatnya derajat kesehatan masyarakat Tujuan 3.3 Meningkatnya kesejahteraan sosial Tujuan 3.4 Meningkatnya partisipasi perempuan dalam pembangunan Tujuan 4.1 Meningkatnya laju pertumbuhan ekonomi Tujuan 4.2 Meningkatnya pemerataan ekonomi
Penetapan Konteks Risiko Strategis Pemda	Tujuan 3.2 Meningkatnya derajat kesehatan masyarakat
Dinas Terkait	- Dinas Kesehatan - RSUD Kabupaten XYZ - Dinas Pemberdayaan Perempuan, Perlindungan Anak, Pengendalian Penduduk dan Keluarga Berencana (DP3AP2KB) - Dinas Pekerjaan Umum dan Perumahan Rakyat
Sasaran RPJMD	Sasaran 3.2.1 Meningkatnya keselamatan ibu anak Sasaran 3.2.2 Meningkatnya kualitas kesehatan masyarakat Sasaran 3.2.3 Meningkatnya perilaku hidup sehat Sasaran 3.2.4 Meningkatnya prestasi Olahraga di Kabupaten XYZ Sasaran 3.2.5 Meningkatnya peran serta Pemuda dalam
IKU Sasaran RPJMD RPJMD	: Usia Harapan Hidup ditentukan oleh jumlah kematian bayi, jika angka kematian bayi besar, maka usia angka harapan hidup rendah.
Prioritas Pembangunan dan Program Unggulan	Prioritas pembangunan: - Program Peningkatan Keselamatan Ibu Melahirkan dan Anak - Program Peningkatan Pelayanan Kesehatan Anak Balita - Program Pencegahan dan Penanggulangan Penyakit Menular - Program Standarisasi Pelayanan Kesehatan - Program Promosi Kesehatan dan Pemberdayaan Masyarakat - Program Perbaikan Gizi Masyarakat
Tujuan, Sasaran, Iku yang akan dilakukan penilaian risiko	Tujuan 3.2 Meningkatnya derajat kesehatan masyarakat Sasaran 3.2.2 Meningkatnya kualitas kesehatan masyarakat 1.Program Peningkatan Keselamatan Ibu Melahirkan dan Anak

- b) Penetapan Konteks/Tujuan Strategis (Entitas) Perangkat Daerah



Ikhtisar penetapan tujuan Strategis (Entitas) Perangkat Daerah disajikan sebagai berikut :

Tujuan	: Memperoleh informasi tujuan/sasaran strategis (Entitas) OPD yang terkait untuk tiap-tiap urusan dan indikator kerjanya
Keluaran	: Daftar tujuan/sasaran strategis (Entitas) OPD yang terkait untuk tiap-tiap urusan dan indikator kerjanya
Pelaksana/Pihak Terkait	<div>- Sekda selaku Koordinator</div> <div>- Unit Pemilik Risiko Tingkat Eselon 1 dan 2 (Kepala OPD/SKPD dan Kabag/Kabid OPD)</div> <div>- Fasilitator</div>
Waktu	<div>- Pada saat penyusunan Renstra OPD</div> <div>- Direvisi/dimutakhirkan setiap tahun pada saat penyusunan RKA-OPD</div>
Sumber data utama	: Renstra OPD

Form 3

Contoh Penerapan

Penetapan Konteks/Tujuan Strategis Pemerintah

Nama Pemerintah Daerah: Pemerintah Kabupaten XYZ, Provinsi ABC Tahun Penilaian 2018	
Periode yang dinilai : Periode RPJMD Tahun 2019-2023	
Sumber Data	RPJMD Kabupaten XYZ Tahun 2019-2023
Tujuan Strategis RPJMD	<div>Tujuan 1.1 Meningkatnya kualitas tata kelola pemerintahan</div> <div>Tujuan 1.2 Meningkatnya kohesivitas masyarakat</div> <div>Tujuan 2.1 Meningkatnya kualitas transportasi</div> <div>Tujuan 2.2 Meningkatnya Kelayakhunian</div> <div>Tujuan 2.3 Meningkatnya akses komunikasi dan informasi</div> <div>Tujuan 2.4 Menurunnya risiko bencana</div> <div>Tujuan 2.5 Meningkatnya kualitas lingkungan hidup</div> <div>Tujuan 3.1 Meningkatnya akses dan kualitas pendidikan</div> <div>Tujuan 3.2 Meningkatnya derajat kesehatan masyarakat</div> <div>Tujuan 3.3 Meningkatnya kesejahteraan sosial</div> <div>Tujuan 3.4 Meningkatnya partisipasi perempuan dalam pembangunan</div> <div>Tujuan 4.1 Meningkatnya laju pertumbuhan ekonomi</div> <div>Tujuan 4.2 Meningkatnya pemerataan ekonomi</div>

Penetapan konteks Risiko Strategis Pemerintah Daerah	Tujuan 3.2 Meningkatnya derajat kesehatan masyarakat
Nama Dinas Terkait	Dinas Kesehatan
	RSUD Kabupaten XYZ
	Dinas Pemberdayaan Perempuan, Perlindungan Anak, Pengendalian
	Penduduk dan Keluarga Berencana (DP3AP2KB)
	Dinas Pekerjaan Umum dan Perumahan Rakyat
Sasaran RPJMD	Sasaran 3.2.1 Meningkatnya keselamatan ibu anak Sasaran 3.2.2 Meningkatnya kualitas kesehatan masyarakat Sasaran 3.2.3 Meningkatnya perilaku hidup sehat Sasaran 3.2.4 Meningkatnya prestasi Olahraga di Kabupaten XYZ Sasaran 3.2.5 Meningkatnya peran serta Pemuda dalam pembangunan Sasaran 3.2.6 Meningkatnya kesehatan reproduksi
IKU Sasaran RPJMD	Usia Harapan Hidup adalah ditentukan jumlah kematian bayi, jika angka kematian bayi besar, maka usia angka harapan rendah.
Prioritas pembangunan dan program unggulan	Program Peningkatan Keselamatan Ibu Melahirkan dan Anak Program Peningkatan Pelayanan Kesehatan Anak Balita Program Pencegahan dan Penanggulangan Penyakit Menular Program Standarisasi Pelayanan Kesehatan Program Promosi Kesehatan dan Pemberdayaan Masyarakat Program Perbaikan Gizi Masyarakat
Tujuan, Sasaran, IKU yang akan dilakukan penilaian risiko	Tujuan 3.2 Meningkatnya derajat kesehatan masyarakat Sasaran 3.2.2 Meningkatnya kualitas kesehatan masyarakat Program Peningkatan Keselamatan Ibu Melahirkan dan Anak

Penetapan tujuan/konteks Strategis (Entitas) Perangkat Daerah dilakukan oleh masing-masing Perangkat Daerah sesuai urusan yang diampunya, sebagai contoh, Dinas Kesehatan akan menetapkan tujuan/konteks Strategis

(Entitas) Perangkat Daerah terkait dengan Urusan Wajib Kesehatan (Koordinator). Sedangkan, Dinas Pekerjaan Umum dan Perumahan Rakyat akan menetapkan tujuan/konteks Strategis (Entitas) Perangkat Daerah terkait dengan Urusan Wajib Pekerjaan Umum (Koordinator).

Langkah penetapan konteks/tujuan strategis (entitas) Perangkat Daerah untuk setiap urusan adalah sebagai berikut :

- (1) Mendapatkan dan mempelajari Renstra Perangkat Daerah, serta data terkait lainnya;
  - (2) Identifikasi tujuan, sasaran, dan Indikator Kinerja Utama Perangkat Daerah terkait dengan urusan wajib/pilihan yang diidentifikasi yang mendukung pencapaian tujuan strategis yang telah ditetapkan pada penetapan konteks strategis Pemerintah Daerah;
  - (3) Menetapkan sasaran dan IKU Strategis (entitas) Perangkat Daerah yang akan dilakukan penilaian risiko. Sasaran yang akan dilakukan penilaian risiko bisa seluruh atau sebagian sasaran sesuai kebutuhan;
  - (4) Menuangkan hasil identifikasi, sebagaimana form 4
- Penetapan konteks/tujuan strategis (entitas) Perangkat Daerah juga dilakukan pada Perangkat Daerah terkait yaitu RSUD Kabupaten XYZ, DP3AP2KB, dan Dinas Pekerjaan Umum dan Perumahan Rakyat (sesuai hasil penetapan konteks strategis Pemerintah Daerah)
- c) Penetapan Konteks/Tujuan Operasional Perangkat Daerah
- Ikhtisar penetapan konteks/tujuan operasional Perangkat Daerah disajikan sebagai berikut :

Tujuan	: Memperoleh informasi program, kegiatan utama, tujuan kegiatan, dan indikator keluaran untuk tiap-tiap urusan wajib/pilihan yang dikelola oleh setiap OPD.
Keluaran	: - Daftar tujuan kegiatan utama OPD untuk tiap-tiap urusan dan indikator keluarannya
Pelaksana/Pihak Terkait	: - Kepala OPD - Unit Pemilik Risiko Tingkat Eselon 3, 4 - Fasilitator
Waktu	: Pada saat penyusunan RKA-OPD
Sumber data utama	: Renja
Sumber Data lain	: DPA OPD, RKPD

Penetapan Konteks/Tujuan Strategis (Entitas) Perangkat Daerah  
pada Dinas Kesehatan

Nama Pemerintah Daerah : Pemerintah Kabupaten XYZ, Provinsi ABC Tahun Penilaian 2018			
Periode yang dinilai : Periode RPJMD Tahun 2019-2023			
Urusan Pemerintahan : Urusan Wajib Pelayanan Dasar Bidang Kesehatan			
Perangkat Daerah yang Dinilai : Dinas Kesehatan			
Peran Perangkat Daerah : Perangkat Daerah Koordinator			
Sumber Data	Rancangan Awal Renstra Dinas Kesehatan Kabupaten XYZ		
Tujuan Strategis	Meningkatkan derajat kesehatan masyarakat		
Sasaran Strategis	1. Meningkatnya Keselamatan Ibu, Bayi, Anak dan Reproduksi 2. Meningkatnya Kualitas Pelayanan Kesehatan 3. Meningkatnya Kualitas Pelayanan Dasar dan Rujukan.		
IKU Renstra Perangkat Daerah		IKU	2023
		Angka Kematian Ibu Melahirkan Per 100.000 Kelahiran Hidup	57
		Angka Kematian Bayi (AKB) Per 1000 Kelahiran Hidup	3,2
		Angka Kematian Balita (AKaBa) Per 1000 Kelahiran Hidup	3,6
		Cakupan Pertolongan Persalinan oleh Tenaga Kesehatan yang memiliki Kompetensi Kebidanan	100
		Cakupan Pelayanan Kesehatan Bayi	Belum ada
		IKU Lansia	Belum ada
		IKU Gizi	Belum ada
		IKU Kesehatan Reproduksi	Belum ada
Informasi lain	-		

Tujuan, Sasaran, IKU yang akan dilakukan penilaian risiko	Tujuan Strategis : Meningkatkan derajat kesehatan masyarakat  Sasaran Strategis: Meningkatnya Keselamatan Ibu, Bayi, Anak dan Reproduksi  IKU Strategis: - Angka Kematian Ibu Melahirkan Per 100.000 Kelahiran Hidup - Angka Kematian Bayi (AKB) Per 1000 Kelahiran Hidup"	
	Dst	
		Kabupaten XYZ, September 2018 Kepala Dinas Kesehatan  .....

Penetapan tujuan/konteks operasional Perangkat Daerah dilakukan oleh masing-masing Perangkat Daerah terkait sesuai urusan yang diampunya. Penetapan tujuan/konteks operasional Perangkat Daerah dalam rangka mendukung tujuan strategis Perangkat Daerah.

Langkah penetapan konteks/tujuan operasional Perangkat Daerah untuk setiap urusan adalah sebagai berikut :

- (1) Mendapatkan dan mempelajari Renja dan RKA Perangkat Daerah, serta data terkait lainnya;
- (2) Identifikasi kegiatan utama dan indikator keluaran terkait dengan tujuan strategis Perangkat Daerah yang sudah dipilih sebelumnya;
- (3) Menetapkan kegiatan utama dan indikator keluaran yang akan dilakukan penilaian risiko. Kegiatan utama yang akan dilakukan penilaian risiko pada dasarnya dilakukan untuk seluruh kegiatan utama. Namun demikian, Perangkat Daerah bisa memilih sebagian program/kegiatan/sasaran sesuai dengan visi dan misi kepala daerah atau pertimbangan profesional lainnya;
- (4) Menuangkan hasil identifikasi.

Sebagai ilustrasi, terkait dengan pelaksanaan Urusan Wajib Kesehatan maka penetapan Konteks/Tujuan operasional Perangkat Daerah pada Dinas Kesehatan adalah sebagai berikut :

Nama Pemerintah Daerah : Pemerintah Kabupaten XYZ, Provinsi ABC Tahun Penilaian 2018 Periode yang dinilai : Periode RPJMD Tahun 2019-2023 Urusan Pemerintahan : Urusan Wajib Pelayanan Dasar Bidang Kesehatan Perangkat Daerah yang Dinilai : Dinas Kesehatan		
Sumber Data	Renja Dinas Kesehatan Tahun 2019	
Tujuan Strategis	Meningkatkan derajat kesehatan masyarakat	
Program Dinas Kesehatan (Renja 2019) dan Kegiatan Utama	1. Program Upaya Kesehatan Masyarakat 2. Program Perbaikan Gizi Masyarakat 3. Program Peningkatan Pelayanan Kesehatan Anak Balita 4. Program Peningkatan Pelayanan Kesehatan Lansia 5. Program Peningkatan Keselamatan Ibu melahirkan dan anak	
Keluaran/Hasil Kegiatan	1. Jaminan Persalinan (DAK NON FISIK)	7.455 ibu hamil
	2. Pertemuan ANC Terpadu	30 orang peserta
	3. Sosialisasi pendampingan ibu hamil resiko tinggi dalam penggunaan Buku KIA dan Pasca salin dengan pelayanan darah pada sektor eksternal	50 orang peserta
	4. Pelatihan Managemen Terpadu Pelayanan Kesehatan Peduli Remaja	20 orang peserta
	5. Pelatihan penjangkaran untuk sekolah lanjutan 1 K1	20 orang peserta
Informasi Lain	-	
Kegiatan, dan indikator keluaran yang akan dilakukan penilaian risiko	Program Peningkatan Keselamatan Ibu melahirkan dan anak	

		Kabupaten XYZ, September 2018 Kepala Dinas Kesehatan  .....
--	--	--

1) Menyiapkan penilaian risiko.

Sebelum proses penilaian risiko dimulai, beberapa hal perlu dipersiapkan terlebih dahulu. Ikhtisar persiapan penilaian risiko disajikan sebagai berikut :

Tujuan	:	- Menetapkan kriteria dan skala dampak serta kemungkinan risiko - Menetapkan skala risiko yang dapat diterima
Keluaran	:	- Skala dampak dan kemungkinan - Skala risiko yang dapat diterima
Pelaksana/Pihak Terkait	:	- Unit Pemilik Risiko Tingkat Pemerintah Daerah, Eselon 2, 3 dan 4 - Fasilitator
Waktu	:	- Penyusunan RPJMD - Direviu/dimutakhirkan setiap tahun pada saat penyusunan KUA/PPAS
Sumber data utama	:	- Pedoman Penilaian Risiko - CSA/FGD

a) Menetapkan kriteria dan skala dampak serta kemungkinan risiko.

Penetapan skala dampak dan kemungkinan agar mengacu kepada pedoman ini, sebagaimana telah disajikan pada lampiran Bab II. Selain itu, penetapan kriteria dan skala dampak serta kemungkinan dapat ditetapkan melalui FGD.

b) Menetapkan tingkat risiko yang dapat diterima.

Tingkat risiko dapat ditentukan melalui perhitungan skala nilai risiko dan matriks analisis risiko sebagaimana telah disajikan pada lampiran Bab II pedoman ini.

c) Menuangkan kesepakatan yang dihasilkan dalam suatu dokumen.

Semua kesepakatan yang diperoleh agar dituangkan ke dalam dokumen. Hasil kesepakatan akan dijadikan acuan dalam tahap-tahap berikutnya.

d) Menyiapkan bahan-bahan

Untuk mendukung pelaksanaan penilaian risiko, perlu dipersiapkan bahan-bahan misalnya bagan alur proses kerja, peraturan perundang-undangan, struktur organisasi, hasil penilaian atas lingkungan pengendalian, formulir kertas kerja penilaian risiko, dan sebagainya.

b. Identifikasi Risiko

Dalam tahapan ini, berbagai risiko yang mengancam pencapaian tujuan diidentifikasi sesuai dengan tahapan prosesnya. Risiko yang diidentifikasi merupakan kejadian yang mengancam pencapaian tujuan. Risiko dapat diidentifikasi melalui peristiwa yang sudah pernah terjadi atau peristiwa yang diperkirakan akan terjadi. Pada tahap identifikasi risiko, selain pernyataan risiko, juga disampaikan atribut risiko antara lain kode risiko, pemilik risiko, penyebab risiko, sumber risiko, sifat penyebab risiko apakah dapat dikendalikan (*controllable*) atau tidak dapat dikendalikan (*uncontrollable*) oleh pemilik risiko, dampak risiko, serta penerima dampak risiko.

Contoh kode risiko yang digunakan dalam pedoman ini menggambarkan tingkat risiko, tahun pelaksanaan penilaian risiko, jenis urusan, entitas/ Perangkat Daerah yang menilai, dan nomor urut risiko di entitas/ Perangkat Daerah. Contoh Kode Risiko adalah sebagai berikut :

Tingkat Risiko	Tahun Pelaksanaan Penilaian Risiko	Jenis Risiko	Entitas/ Perangkat Daerah yang Menilai	Nomor urut risiko di Entitas/ Perangkat Daerah	Kode
RSO	21	00	15.08	01	RSO.21.00.15.08.01

RSO = Kode Jenis Risiko untuk Risiko Strategis Perangkat Daerah

21 = Tahun pelaksanaan penilaian risiko adalah 2021

00 = Kode urusan wajib/pilihan (untuk risiko strategis Perangkat Daerah dan Operasional) atau tujuan strategis (untuk risiko strategis Pemerintah Daerah).

15.08 = Kode Pemerintah Daerah yang menilai (untuk risiko strategis Pemerintah Daerah) atau kode Perangkat Daerah



yang menilai (untuk risiko strategis Perangkat Daerah dan Operasional)

01 = Nomor urut risiko

Penjelasan pengkodean selengkapnya disajikan sebagaimana form 5.

Identifikasi risiko urusan dilakukan sebagai berikut :

- 1) Mengenali proses dan tahapan penyelenggaraan pemerintahan/ program/kegiatan/urusan;
- 2) Identifikasi kejadian risiko selain mendasarkan pada permasalahan yang pernah terjadi dalam setiap tahapan, juga mendasarkan kepada kejadian yang mungkin terjadi dan menghambat pencapaian tujuan. Teknik Identifikasi risiko urusan wajib/pilihan yang digunakan dalam pedoman ini menggunakan CSA/FGD.

Form 5

Contoh Kode Risiko

Tingkat Risiko	Tahun Pelaksanaaan Penilaian Risiko	Jenis Risiko	Entitas/ Perangkat Daerah yang Menilai	Nomor urut di Entitas/ Perangkat Daerah	Kode
RSP	21	01	15.08	15.08	RSP.21.01.15.08.15.08
RSO	21	02	4.01.01	4.01.01	RSO.21.02.4.01.01.4.01.01
ROO	21	03	4.02.01	4.02.01	ROO.21.03.4.02.01.4.02.01

Tingkat Risiko, terdiri dari 3 huruf sebagai berikut

- RSP Strategis Pemerintah Daerah
- RSO Strategis Perangkat Daerah
- ROO Operasional Perangkat Daerah

Jenis Risiko menggambarkan urusan Pemerintah Daerah terdiri dari 2 angka sebagai berikut

- 01 Urusan Pemerintahan Wajib yang berkaitan dengan Pelayanan Dasar
- 02 Urusan Pemerintahan Wajib yang tidak terkait dengan Pelayanan Dasar
- 03 Urusan Pemerintahan Pilihan
- 04 Unsur Pendukung Urusan Pemerintahan
- 05 Unsur Penunjang Urusan Pemerintahan

- 06 Unsur Pengawasan Urusan Pemerintahan Bidang Urusan Inspektorat Daerah
- 07 Unsur Kewilayahan Bidang Urusan Kecamatan
- 08 Unsur Pemerintahan Umum Bidang Urusan Kesatuan Bangsa dan Politik

Entitas yang menilai terdiri dari 6 angka sebagai berikut:

15.08	Pemerintah Daerah	1.05.03	Satuan Polisi Pamong Praja dan Pemadam Kebakaran
4.01.01	Sekretariat Daerah	5.03.01	Badan Kepegawaian dan Pengembangan Sumber Daya Manusia Daerah
4.02.01	Sekretariat DPRD	1.05.01	Badan Penanggulangan Bencana Daerah, Kesatuan Bangsa dan Politik
6.01.01	Inspektorat Daerah	2.16.03	Dinas Komunikasi, Informasi dan Persandian
1.02.01	Dinas Kesehatan	7.01.01	Kantor Kecamatan Pasar Muara Bungo
5.02.02	Badan Pengelolaan Keuangan dan Aset Daerah	7.01.02	Kantor Kecamatan Pelepat
5.02.03	Badan Pengelola Pajak dan Retribusi Daerah	7.01.03	Kantor Kecamatan Pelepat Ilir
3.27.09	Dinas Tanaman Pangan, Holtikultura, dan Perkebunan	7.01.04	Kantor Kecamatan Rantau Pandan
3.27.01	Dinas Peternakan dan Perikanan	7.01.05	Kantor Kecamatan Tanah Sepenggal
2.17.07	Dinas Koperasi, Usaha Kecil dan Menengah, Perindustrian, dan Perdagangan	7.01.06	Kantor Kecamatan Tanah Tumbuh
2.09.01	Dinas Ketahanan Pangan	7.01.07	Kantor Kecamatan Jujuhan
2.12.01	Dinas Kependudukan dan Pencatatan Sipil	7.01.08	Kantor Kecamatan Rantau Lubuk Mengkuang
1.06.06	Dinas Sosial, P2KB, P3A	7.01.09	Kantor Kecamatan Muko-Muko bathin VII
2.07.01	Dinas Tenaga Kerja dan Transmigrasi	7.01.10	Kantor Kecamatan Bathin II Babeko
1.01.02	Dinas Pendidikan dan Kebudayaan	7.01.11	Kantor Kecamatan Rimbo Tengah
2.11.01	Dinas Lingkungan Hidup	7.01.12	Kantor Kecamatan Bungo Dani
2.19.02	Dinas Pemuda, Olahraga, dan Pariwisata	7.01.13	Kantor Kecamatan Tanah Sepenggal Lintas
2.15.01	Dinas Perhubungan	7.01.14	Kantor Kecamatan Bathin II Pelayang
2.13.01	Dinas Pemberdayaan Masyarakat dan Dusun	7.01.15	Kantor Kecamatan Bathin III Ulu
2.23.02	Dinas Perpustakaan dan Arsip Daerah	7.01.16	Kantor Kecamatan Jujuhan Ilir
5.01.01	Badan Perencanaan Pembangunan Daerah	7.01.17	Kantor Kecamatan Bathin III
1.03.01	Dinas Pekerjaan Umum dan Penataan Ruang	1.02.02	RSUD H. Hanafie
1.04.01	Dinas Perumahan dan Kawasan Pemukiman		
2.18.01	Dinas Penanaman Modal dan Pelayanan Perizinan Terpadu Satu Pintu		

Oleh karena itu, pemilihan peserta CSA/FGD juga agar mempertimbangkan kedua hal tersebut di atas. Peserta CSA/FGD untuk penilaian risiko tingkat strategis Pemerintah Daerah adalah Bupati dan Kepala Perangkat Daerah, peserta CSA/FGD untuk penilaian risiko strategis (entitas) Perangkat Daerah adalah Kepala Perangkat Daerah dan Kabag/Kabid Perangkat Daerah, dan peserta CSA/FGD tingkat operasional Perangkat Daerah adalah Kepala Perangkat Daerah Kabag/ Kabid Perangkat Daerah serta Kasubbag/Kasi. Selain itu, dalam CSA/FGD sebaiknya melibatkan fasilitator (Tim BPKP, Komite Pengelolaan Risiko, Inspektorat, atau pihak lain yang berkompeten) dan pegawai yang bertugas untuk mencatat proses pelaksanaan CSA/FGD.

Sebagai contoh, pelaksanaan CSA identifikasi risiko pada Kabupaten XYZ dilakukan sebagai berikut :

- 1) Masing-masing peserta menyampaikan risiko-risiko yang dapat menghambat pencapaian tujuan/sasaran terpilih;
- 2) Risiko-risiko yang disampaikan peserta diketik dan ditampilkan pada layar LCD;
- 3) Seluruh risiko divalidasi dan dievaluasi bersama-sama peserta;
- 4) Menetapkan dan menyepakati risiko sesuai hasil diskusi;
- 5) Mendiskusikan dengan peserta atribut-atribut risiko (pemilik risiko, penyebab risiko, sumber risiko, sifat penyebab risiko apakah dapat dikendalikan (*controllable*) atau tidak dapat dikendalikan (*uncontrollable*) oleh pemilik risiko, dampak risiko, serta penerima dampak risiko).

Hasil identifikasi risiko pada Urusan Wajib Kesehatan pada Kabupaten XYZ dengan langkah tersebut adalah sebagai berikut :

1) Risiko Strategis Pemerintah Daerah

Identifikasi Risiko Strategis Pemerintah Daerah dilakukan untuk mengidentifikasi kemungkinan kejadian yang dapat mengancam pencapaian tujuan strategis Pemerintah Daerah.

Tujuan /Sasaran Strategis Pemerintah Daerah yang akan dilakukan pengelolaan risiko : Meningkatnya derajat kesehatan masyarakat.

Selanjutnya berdasarkan CSA/FGD telah teridentifikasi Risiko Strategis Pemerintah Daerah :

- a) Penerapan Perilaku Hidup Bersih Sehat (PHBS) rendah;
- b) Pelayanan kesehatan belum memenuhi SPM Bidang Kesehatan.

Contoh Formulir Kertas Kerja Identifikasi Risiko Strategis Pemerintah Daerah disajikan pada form 6.

Form 6

Contoh Formulir Kertas Kerja Identifikasi Risiko Strategis Pemerintah Daerah

Nama Pemerintah Daerah : Pemerintah Kabupaten XYZ, Provinsi ABC  
Nama Perangkat Daerah : Dinas Kesehatan  
Tahun Penilaian 2018  
Periode yang dinilai : Periode RPJMD (Tahun 2019-2023)  
Urusan Pemerintahan : Urusan Wajib Pelayanan Dasar Bidang Kesehatan

No	Tujuan/Sasaran Strategis	Indikator Kinerja	Risiko			Sebab		C/UC	Dampak		
			Uraian	Kode	Pemilik	Uraian	Sumber		Uraian	Pihak yang Terkena	
				Risiko							
a	b	c	d	e	f	g	h	i	j	k	
	Tujuan Strategis Pemerintah Daerah 1: Meningkatkan derajat kesehatan masyarakat										
	Sasaran 3.2.2 Meningkatnya kualitas kesehatan masyarakat	Usia Harapan Hidup	Penerapan Perilaku Hidup Bersih Sehat (PHBS) rendah	RSP.1 9.01.02 .01	Kepala Daerah	Belum tersedianya Sanitasi Total Berbasis Masyarakat (STBM) (Tidak termasuk prioritas anggaran)	Internal	C	1. Angka kejadian Penyakit Tidak Menular (PTM) tinggi 2. Angka kejadian Penyakit Menular tinggi 3. Angka <i>stunting</i> tinggi	Kepala Daerah Masyarakat Perangkat Daerah Terkait	
			Pelayanan kesehatan belum memenuhi SPM Bidang Kesehatan	RSP.1 9.01.02 .01	Kepala Daerah	1. Sarana prasarana belum memadai (Puskesmas PONED tidak tersedia,) 2. Jumlah tenaga kesehatan belum memadai (Tenaga	Internal	C	AKI tinggi AKB tinggi Akaba Peningkatan kasus gizi buruk Kasus HIV meningkat Kasus TB meningkat Angka kejadian Penyakit Tidak	Kepala Daerah Masyarakat Perangkat Daerah Terkait	

						laboratorium, dokter, tenaga kesehatan)			Menular (PTM) tinggi Angka kejadian Penyakit Menular tinggi Angka stunting tinggi	
--	--	--	--	--	--	--	--	--	--	--

Keterangan :

1. Kolom a diisi dengan nomor urut
2. Kolom b diisi dengan tujuan strategis urusan wajib sebagai mana tercantum dalam RPJMD/Renstra Kolom c diisi dengan indikator kinerja tujuan strategis
3. Kolom d diisi dengan uraian peristiwa yang merupakan risiko Kolom e diisi dengan Kode risiko
4. Kolom f diisi dengan Pemilik risiko, pihak/unit yang bertanggung jawab/ berkepentingan untuk mengelola risiko
5. Kolom g diisi dengan penyebab timbulnya risiko. Untuk mempermudah identifikasi sebab risiko, sebab risiko bisa dikategorikan ke dalam : *Man, Money, Method, Machine* , dan Material Kolom h diisi dengan sumber risiko (eksternal/internal)
6. Kolom i diisi dengan C, jika unit kerja mampu untuk mengendalikan penyebab risiko, atau UC jika unit kerja tidak mampu mengendalikan risiko
7. Kolom j diisi dengan uraian akibat yang ditimbulkan jika risiko benar-benar terjadi. Untuk mempermudah identifikasi dampak risiko, dampak risiko bisa dikategorikan ke dalam: Keuangan, Kinerja, Reputasi dan Hukum
8. Kolom k diisi dengan pihak/unit yang menderita/terkena dampak jika risiko benar-benar terjadi

Hal-hal yang perlu diperhatikan dalam penyusunan risiko strategis Pemerintah Daerah :

- a) Risiko strategis Pemerintah Daerah dapat merupakan risiko yang disebabkan kelemahan pengendalian yang menjadi tanggung jawab Bupati/ tingkat Pemerintah Daerah (misal: peraturan/ monitoring dan lain-lain).
- b) Pengendalian yang nantinya dirancang merupakan tanggung jawab Bupati, atau hanya bisa dilakukan oleh Bupati.
- c) Risiko strategis Pemerintah Daerah dapat berupa potensi kondisi yang memerlukan pengendalian di tingkat Pemerintah Daerah untuk memastikan/membantu pencapaian tujuan strategis Perangkat Daerah terkait, misal dalam bentuk peraturan/keputusan/SE Bupati atau pemantauan oleh Bupati.
- d) Risiko strategis Pemerintah Daerah dapat berupa faktor-faktor di luar pencapaian tujuan strategis Perangkat Daerah yang dapat mengganggu pencapaian tujuan strategis Pemerintah Daerah.
- e) Perlu melibatkan Perangkat Daerah yang terkait dengan tujuan strategis yang dipilih untuk menjangkau permasalahan pencapaian tujuan strategis/ operasional Perangkat Daerah yang memerlukan penanganan/ tindakan oleh Bupati.
- f) Risiko strategis Pemerintah Daerah dapat berupa risiko yang menurut Bupati merupakan risiko yang penting, sehingga diperlukan langkah pengendalian oleh Bupati.
- g) Risiko strategis Pemerintah Daerah disetujui/divalidasi Bupati.

## 2) Risiko Strategis (Entitas) Perangkat Daerah

Identifikasi Risiko strategis (entitas) Perangkat Daerah dilakukan untuk mengidentifikasi kejadian yang dapat mengancam pencapaian tujuan strategis (entitas) Perangkat Daerah yang terkait dengan tujuan strategis Pemerintah Daerah yang dipilih pada tahap penetapan konteks strategis Pemerintah Daerah.

Sebagaimana dicontohkan bahwa Dinas Kesehatan Kabupaten XYZ telah menetapkan konteks/tujuan strategis (entitas)

Perangkat Daerah Urusan Wajib Kesehatan yang akan dilakukan penilaian risiko.

Tujuan/Sasaran Strategis Dinas Kesehatan yang akan dilakukan pengelolaan risiko terkait Urusan Wajib Kesehatan : Tujuan Strategis Meningkatkan derajat kesehatan masyarakat dan Sasaran Strategis Meningkatnya Keselamatan Ibu, Bayi, Anak dan Reproduksi.

Selanjutnya berdasarkan CSA, telah teridentifikasi Risiko Strategis (Entitas) Dinas Kesehatan :

- a) Penggunaan layanan kesehatan rendah (Persalinan tidak dilakukan pada faskes, kunjungan ibu hamil tidak teratur).
- b) Kualitas pelayanan APN tidak sesuai SPM Kesehatan;
- c) Sarana pendukung ANC kurang memadai;
- d) Mutasi tenaga kesehatan terlatih.

Contoh Formulir kertas kerja Identifikasi Risiko Strategis Perangkat Daerah dapat disajikan sebagaimana form 7.

Hal-hal yang perlu diperhatikan dalam penyusunan risiko strategis Perangkat Daerah sebagai berikut :

- a) Risiko strategis Perangkat Daerah dapat berupa risiko yang disebabkan kelemahan pengendalian yang menjadi tanggung jawab kepala Perangkat Daerah (Kebijakan kepala Perangkat Daerah /SOP Perangkat Daerah, monitoring kepala Perangkat Daerah dll) – Pengendalian yang nantinya dirancang merupakan tanggung jawab yang dilakukan oleh kepala Perangkat Daerah.
- b) Risiko strategis Perangkat Daerah dapat berupa potensi kondisi yang memerlukan pengendalian di tingkat Perangkat Daerah (Kebijakan kepala Perangkat Daerah /SOP Perangkat Daerah, monitoring kepala Perangkat Daerah dll) untuk memastikan/membantu pencapaian tujuan strategis Perangkat Daerah terkait.
- c) Risiko strategis Pemerintah Daerah dapat berupa faktor-faktor di luar pencapaian tujuan operasional Perangkat Daerah yang dapat mengganggu pencapaian tujuan strategis Perangkat Daerah.
- d) Perlu melibatkan Kabid/pegawai yang terkait dengan tujuan strategis Perangkat Daerah yang dipilih untuk

menjaring permasalahan pencapaian tujuan strategis/operasional Perangkat Daerah yang memerlukan penanganan/tindakan oleh kepala Perangkat Daerah.

- e) Risiko strategis Perangkat Daerah dapat berupa risiko yang menurut kepala Perangkat Daerah merupakan risiko yang penting, sehingga diperlukan langkah pengendalian oleh kepala Perangkat Daerah.
- f) Risiko strategis Perangkat Daerah disetujui/divalidasi oleh Kepala Perangkat Daerah.

### 3) Risiko Operasional

Identifikasi Risiko Operasional dilakukan untuk mengidentifikasi kemungkinan kejadian yang dapat mengancam pencapaian tujuan kegiatan Perangkat Daerah.

Dicontohkan bahwa Dinas Kesehatan Kabupaten XYZ telah menetapkan konteks/tujuan operasional Perangkat Daerah Urusan Wajib Pelayanan Dasar Bidang Kesehatan yang akan dilakukan penilaian risiko.



Form 7

Contoh Formulir Kertas Kerja Identifikasi Risiko Strategis Perangkat Daerah

Nama Pemerintah	: Pemerintah Kabupaten XYZ, ABC
Perangkat Daerah	: Dinas Kesehatan
Tahun Penilaian	: 2018
Periode yang dinilai	: Periode Renstra (Tahun 2019-2023)
Tujuan Strategis	: Meningkatkan derajat kesehatan masyarakat
Urusan Pemerintahan	: Urusan Wajib Pelayanan Dasar Bidang Kesehatan

No	Tujuan/Sasaran Strategis	Indikator Kinerja	Risiko			Sebab		C/UC	Dampak		
			Uraian	Kode	Pemilik	Uraian	Sumber		Uraian	Pihak yang Terkena	
				Risiko							
a	b	c	d	e	f	g	h	i	j	k	
1	Tujuan: Meningkatkan derajat kesehatan masyarakat										
	Sasaran Strategis Perangkat Daerah: Meningkatnya	Angka Kematian Ibu Melahirkan	Penggunaan layanan kesehatan rendah (Persalinan tidak	RSO.19.02.02.	Kepala Dinas Keseha	Kurangnya Sosialisasi Kesehatan	Internal	C	Ibu hamil tidak mengetahui	Dinkes RSUD Masyara	

	Keselamatan Ibu, Bayi, Anak dan Reproduksi	Per 100.000 Kelahiran Hidup 2. Angka Kematian Bayi (AKB) Per 1000 Kelahiran Hidup	dilakukan pada faskes, kunjungan ibu hamil tidak teratur)	01	tan	Keterlibatan lintas program lintas sektor (Posyandu, RT/RW, Lurah, Kecamatan, Perangkat Daerah terkait) rendah			prosedur pelayanan dan tanda-tanda bahaya kehamilan	kat
		3. Angka Kematian Balita (AKaBa) Per 1000 Kelahiran Hidup	Kualitas pelayanan APN tidak sesuai SPM Kesehatan	RSO.1 9. 02.02. 02	Kepala Dinas Keseha tan	Kompetensi tenaga kesehatan tentang APN (bidan, dokter) rendah (TentangSDIDT K MTBS, neo natal esensial )	Internal	C	Kepuasan masyarakat rendah kualitas dan efektivitas pelayanan rendah	Dinkes RSUD Masyara kat
		4. Cakupan Pertolongan Persalinan oleh Tenaga Kesehatan	Sarana pendukung ANC kurang memadai	RSO.1 9. 02.02. 03	Kepala Dinas Keseha tan	- Alat pendukung ANC tidak dikalibrasi - Regen dan alat	Intern al	C	Kualittas dan efektivitas pelayanan rendah Kepuasan	Dinkes RSUD Masyara kat

		yang memiliki Kompetensi Kebidanan				pendukung ANC kurang - Tenaga laboratorium di			masyarakat rendah	
		5. Cakupan Pelayanan Kesehatan Bayi	Mutasi tenaga kesehatan terlatih	RSO.1 9. 02.02. 04	Kepala Dinas Keseha tan	Sistem kepegawaian	Intern al	UC	Kualittas dan efektivitas pelayanan rendah Kepuasan masyarakat rendah	Dinkes RSUD Masyara kat

Kegiatan Dinas Kesehatan yang akan dilakukan penilaian risiko terkait Urusan Wajib Pelayanan Dasar Bidang Kesehatan: Jaminan Persalinan (DAK non fisik). Tujuan Kegiatan tersebut adalah: Peningkatan Keselamatan Ibu Melahirkan dan Anak.

Selanjutnya berdasarkan CSA, telah teridentifikasi Risiko Operasional Dinas Kesehatan :

- a) Pertanggungjawaban tidak tepat waktu;
- b) Pengadministrasian tidak tepat waktu;
- c) Laporan Realisasi Keuangan Triwulan: Kesulitan mengumpulkan administrasi syarat pencairan, yaitu kelengkapan klaim, berupa dokumentasi.
- d) Kegagalan mengidentifikasi permasalahan.

Contoh Formulir kertas kerja Identifikasi Risiko Operasional Perangkat Daerah disajikan sesuai form 8.

#### c. Analisis Risiko

##### 1) Melakukan analisis dampak dan kemungkinan risiko

Setelah Risiko urusan wajib/pilihan teridentifikasi dan disepakati, langkah berikutnya adalah melakukan analisis risiko urusan wajib/ pilihan.

Sebagai contoh, analisis risiko atas Urusan Wajib pelayanan Dasar bidang Kesehatan pada Kabupaten XYZ dilakukan melalui metode CSA. Berdasarkan risiko yang telah diidentifikasi, masing-masing peserta diminta memberikan skor terhadap dampak dan kemungkinan sesuai dengan skala yang disepakati dengan cara menuliskan di selembar kertas. Selanjutnya nilai dampak dan kemungkinan dari seluruh peserta dijumlahkan dan dibagi dengan total peserta untuk mendapatkan rata-rata skor dampak dan kemungkinan risiko. Contoh Formulir Hasil Analisis Risiko, sebagaimana form 8.

##### 2) Memvalidasi risiko

Hasil analisis risiko Tingkat Strategis Pemerintah Daerah selanjutnya dikomunikasikan kepada Kepala Daerah, sedangkan Tingkat Strategis (Entitas) Perangkat Daerah dan Operasional Perangkat Daerah dikomunikasikan kepada Kepala Perangkat Daerah untuk divalidasi dan diputuskan risiko mana yang akan diprioritaskan untuk ditangani. Dalam pedoman ini, risiko dengan kriteria “sangat tinggi” dan “tinggi” akan diprioritaskan untuk ditangani.

Form 8

Contoh Formulir Kertas Kerja Identifikasi Risiko Operasional Perangkat Daerah

Nama Pemerintah Daerah : Pemerintah Kabupaten XYZ, Provinsi ABC											
Nama Perangkat Daerah : Dinas Kesehatan											
Tahun Penilaian 2018											
Periode yang dinilai 2019											
Tujuan Strategis : Meningkatkan derajat kesehatan masyarakat Sasaran strategis											
Perangkat Daerah : Meningkatkan derajat kesehatan masyarakat											
Urusan Pemerintahan : Urusan Wajib Pelayanan Dasar Bidang Kesehatan											

No	Kegiatan	Indikator Keluaran	Risiko				Sebab*)		C/UC	Dampak**)		
			Tahap	Uraian	Kode	Pemilik	Uraian	Sumber		Uraian	Pihak yang Terkena	
					Risiko							
a	b	c	d	e	f	g	h	i	j	k	l	
	Jaminan Persalinan (DAK NON FISIK)	Terbayarkan Jaminan	Pertanggungjawaban	Pertanggungjawaban tidak tepat waktu	ROO.19.02.02.01	Kepala Dinas Kesehatan / Kepala Bidang Kesmas	Berkas dokumentasi pasien terlambat dilengkapi oleh rumah sakit	Eksternal	UC	Pembayaran tidak dapat segera direalisasikan	Kepala Daerah Rumah sakit Masyarakat	

			Penatausahaan	Pengadministrasian tidak tepat waktu	ROO.19.02.02.02	Kepala Dinas Kesehatan / Kepala Bidang Kesmas	Berkas dokumentasi pasien terlambat dilengkapi oleh rumah sakit	Eksternal	UC	Pembayaran tidak dapat segera direalisasikan	Kepala Daerah Rumah sakit Masyarakat
			Pelaporan	Laporan Realisasi Keuangan Triwulan: Kesulitan mengumpulkan administrasi syarat pencairan, yaitu kelengkapan klaim, berupa	ROO.19.02.02.03	Kepala Dinas Kesehatan / Kepala Bidang Kesmas	Rumah Sakit (RS M. Yunus) menyampaikan klaim tidak lengkap	Eksternal	UC	Dana DAK Triwulan berikutnya tidak disalurkan oleh Kemenkeu	Kepala Daerah Rumah sakit Masyarakat
			Pemantauan dan evaluasi	Kegagalan mengidentifikasi permasalahan	ROO.19.02.02.04	Kepala Dinas Kesehatan / Kepala Bidang Kesmas	Evaluasi dilakukan terbatas pada output (jumlah bumil miskin	Internal	C	Anggaran Jampersal tidak terserap 100%	Dinas Kesehatan

							yang belum mempunyai jaminan kesehatan lainnya terlayani				
	Pemberian Layanan	Terlaksanaan Kegiatan	Perencanaan	Data Ibu hamil miskin yang belum memiliki jaminan kesehatan lainnya dari kecamatan dan kelurahan belum ada	ROO.19.02.02.05	Kepala Dinas Kesehatan / Kepala Bidang Kesmas	Kurangnya koordinasi dengan Dinas Sosial	Internal	C	Perencanaan kurang tepat	Kepala Daerah Rumah sakit Masyarakat
				Perhitungan kebutuhan dana tidak tepat	ROO.19.02.02.06	Kepala Dinas Kesehatan / Kepala Bidang Kesmas	Tidak ada database	Internal	C	Terhambatnya pelayanan	Kepala Daerah Rumah sakit Masyarakat

			Pelaksanaan	Adanya pasien yang masih dikenakan biaya oleh RS/Bidan ( <i>double claim</i> )	ROO.19.02.02.07	Kepala Dinas Kesehatan / Kepala Bidang Kesmas	Tidak ada database	Internal	C	Rendahnya kepuasan masyarakat	Kepala Derah Rumah sakit Masyarakat
			Pelaksanaan	Proses cross check data dengan BPJS dan Jamkeskot yang membutuhkan waktu lama	ROO.19.02.02.08	Kepala Dinas Kesehatan / Kepala Bidang Kesmas	Kurangnya kordinasi	Internal	C	Terhambatnya pelayanan	Kepala Derah Rumah sakit Masyarakat



Form 9

Formulir Hasil Analisis Risiko

Nama Pemda : Pemerintah Kabupaten XYZ, Provinsi ABC					
Tahun Penilaian : 2018					
Tujuan Strategis : Meningkatkan derajat kesehatan masyarakat					
Urusan Pemerintahan : Urusan Wajib Pelayanan Dasar Bidang Kesehatan					
No.	“Risiko” yang Teridentifikasi	Kode Risiko	Analisis Risiko		
			Skala Dampak*)	Skala Kemungkinan*)	Skala Risiko
a	b	c	d	e	f=dxe
<b>I Risiko Strategis</b>					
1	Penerapan Perilaku Hidup Bersih Sehat (PHBS) rendah	RSP.19.01.01.01	4	4	16
2	Pelayanan kesehatan belum memenuhi SPM Bidang Kesehatan	RSP.19.01.01.02	5	5	25
<b>II Risiko Strategis Perangkat Daerah 1: Dinas Kesehatan</b>					
1	Penggunaan layanan kesehatan rendah (Persalinan tidak dilakukan pada faskes, kunjungan ibu hamil tidak teratur)	RSO.19.01.05.02	5	4	20
2	Kualitas pelayanan APN tidak sesuai SPM Kesehatan	RSO.19.01.05.03	5	5	25
3	Sarana pendukung ANC kurang memadai	RSO.19.01.05.04	5	3	15
4	Mutasi tenaga kesehatan terlatih	RSO.19.01.05.10	5	4	20
<b>III Risiko Operasional Perangkat Daerah 1: Dinas Kesehatan</b>					
1	Data Ibu hamil miskin yang belum memiliki jaminan kesehatan lainnya dari kecamatan dan kelurahan belum ada	ROO.19.01.05.02	5	5	25
2	Perhitungan kebutuhan dana tidak tepat	ROO.19.01.05.03	3	3	9
3	Proses <i>cross check</i> data dengan BPJS dan Jamkeskot yang membutuhkan waktu lama	ROO.19.01.05.04	4	3	12
4	Adanya pasien yang masih dikenakan biaya oleh	ROO.19.01.05.09	4	2	8

	RS/Bidan ( <i>double claim</i> )				
5	Pertanggungjawaban tidak tepat waktu	ROO.19.01.05.10	5	4	20
6	Pengadministrasian tidak tepat waktu	ROO.19.01.05.11	5	3	15
7	Laporan Realisasi Keuangan Triwulan: Kesulitan mengumpulkan administrasi syarat pencairan, yaitu kelengkapan klaim, berupa dokumentasi	ROO.19.01.05.12	5	3	15
8	Kegagalan mengidentifikasi permasalahan	ROO.19.01.05.13	5	4	20

Keterangan:

1. Kolom a diisi dengan nomor urut
2. Kolom b diisi dngan risiko yang teridentifikasi sesuai lampiran 6a dan 6b
3. Kolom c diisi dengan kode risiko sesuai lampiran 6a dan 6b
4. Kolom d diisi dengan skala dampak berdasarkan perhitungan rata-rata/modus skala dampak yang diberikan peserta diskus
5. Kolom e diisi dengan skala kemungkinan berdasarkan perhitungan rata-rata/modus skala kemungkinan yang diberikan peserta diskusi
6. Kolom f diisi dengan hasil perkalian antara skala dampak dan skala kemungkinan.

Berdasarkan CSA atas skala dampak dan kemungkinan tersebut diperoleh hasil sebagaimana disajikan Matrik Analisis Risiko berikut:

Matriks Analisis Risiko			Dampak/Konsekuensi				
			Tidak Signifikan	Kurang Signifikan	Sedang	Signifikan	Sangat Signifikan
			1	2	3	4	5
Kemungkinan Terjadinya Risiko	Hampir Pasti	5					RSP.19.01.01.02 RSO.19.01.05.03 ROO.19.01.05.02
	Kemungkinan Besar	4				ROO.19.00.01.01	RSO.19.01.05.02 RSQ.19.01.05.10 ROO.19.01.05.10 ROO.19.01.05.13
	Kemungkinan Kecil	3			ROO.19.01.05.03	ROO.19.01.05.04	RSO.19.01.05.04 ROO.19.01.05.11 ROO.19.01.05.12
	Sangat Jarang	2				ROO.19.01.05.09	RSO.19.01.05.04 ROO.19.01.05.11 ROO.19.01.05.12
	Sangat Jarang	1					

Keterangan:	
Rendah	Risiko dapat diterima
Sedang dan Tinggi	Risiko Tidak dapat Diterima/Penanganan Selanjutnya
Sangat Tinggi	Risiko Tidak dapat Diterima/Penanganan Prioritas

Contoh Formulir Hasil Analisis Risiko untuk tujuan strategis “Meningkatkan derajat kesehatan masyarakat”, maka Daftar Risiko Prioritas Kabupaten XYZ adalah sebagai berikut:

<b>Nama Pemda : Pemerintah Kabupaten XYZ, Provinsi ABC</b>						
<b>Tahun Penilaian : 2018</b>						
<b>Tujuan Strategis : Meningkatkan derajat kesehatan masyarakat</b>						
<b>Urusan Pemerintahan: Urusan Wajib Pelayanan Dasar Bidang Kesehatan</b>						
<b>No</b>	<b>Risiko Prioritas</b>	<b>Kode Risiko</b>	<b>Skala Risiko</b>	<b>Pemili Risiko</b>	<b>Penyebab</b>	<b>Dampak</b>
<b>a</b>	<b>b</b>	<b>c</b>	<b>d</b>	<b>e</b>	<b>f</b>	<b>g</b>
I	Risiko Strategis					
1	Pelayanan kesehatan belum memenuhi SPM Bidang Kesehatan	RSP.19.01.01.02	25	Kepala Daerah	1. Sarana prasarana belum memadai (Puskesmas PONED tidak tersedia,) 2. Jumlah tenaga kesehatan belum memadai (Tenaga laboratorium,	AKI tinggi AKB tinggi Akaba Peningkatan kasus gizi buruk Kasus HIV meningkat Kasus TB meningkat Angka kejadian Penyakit Tidak Menular (PTM) tinggi Angka kejadian Penyakit Menular tinggi Angka stunting tinggi
II	Risiko Strategis Perangkat Daerah					
1	Sarana pendukung ANC kurang memadai	RSO.19.01.05.03	25	Kepala Dinas	- Alat pendukung ANC tidak dikalibrasi - Regan dan alat pendukung ANC kurang - Tenaga laboratorium di Puskesmas kurang	Kualitas pelayanan ANC tidak sesuai SPM kesehatan
III	Risiko Operasional Perangkat Daerah					

	1: Dinas Kesehatan					
1	Data Ibu hamil miskin yang belum memiliki jaminan kesehatan lainnya dari kecamatan dan kelurahan belum ada	ROO.19 .01.05.0 2	25	Kep ala Bida ng	Kurangnya koordinasi dengan Dinas Sosial	Perencanaan kurang tepat

Terhadap risiko yang akan diprioritaskan untuk ditangani, Pemerintah Daerah diharapkan membangun pengendalian untuk menurunkan kemungkinan munculnya risiko (*preventif*), menurunkan dampak dari risiko yang muncul (*mitigatif*), atau keduanya.

3) Mengevaluasi Pengendalian yang Ada dan yang Dibutuhkan

Ikhtisar Evaluasi Pengendalian yang Ada dan yang Dibutuhkan	
Tujuan	: <ul style="list-style-type: none"><li>- Mengidentifikasi pengendalian yang sudah ada terkait dengan risiko yang diprioritaskan untuk ditangani (dikelola)</li><li>- Menilai efektifitas pengendalian yang ada</li><li>- Mengidentifikasi pengendalian yang masih dibutuhkan/dibangun</li></ul>
Keluaran	: <ul style="list-style-type: none"><li>- Daftar pengendalian yang ada untuk masing-masing risiko prioritas urusan wajib/pilihan</li><li>- Hasil identifikasi pengendalian yang masih dibutuhkan untuk masing-masing risiko prioritas urusan wajib/pilihan</li></ul>
Pelaksana/Pihak Terkait	: <ul style="list-style-type: none"><li><b>Strategis Pemerintah Daerah</b><ul style="list-style-type: none"><li>- Sekda selaku Koordinator</li><li>- Unit Pemilik Risiko Tingkat Eselon 2 (Kepala OPD/SKPD dan Kabag/Kabid OPD)</li><li>- Fasilitator</li></ul></li><li><b>Strategis (Entitas) OPD</b><ul style="list-style-type: none"><li>- Kepala OPD</li><li>- Unit Pemilik Risiko Tingkat Eselon 1, dan 2</li><li>- Fasilitator</li></ul></li><li><b>Operasional OPD</b><ul style="list-style-type: none"><li>- Kepala OPD</li><li>- Unit Pemilik Risiko Tingkat, Eselon 3 dan 4</li><li>- Fasilitator</li></ul></li></ul>
Waktu	: <ul style="list-style-type: none"><li><b>Strategis Pemerintah Daerah</b><ul style="list-style-type: none"><li>- Penyusunan RPJMD</li><li>- Direviu/ dimutakhirkan setiap tahun pada saat penyusunan KUA/PPAS</li></ul></li><li><b>Strategis (Entitas) OPD</b><ul style="list-style-type: none"><li>- Pada saat penyusunan Renstra OPD</li><li>- Direviu/ dimutakhirkan setiap tahun pada saat penyusunan RKA-OPD</li></ul></li><li><b>Operasional OPD</b><ul style="list-style-type: none"><li>- Pada saat penyusunan RKA-OPD</li></ul></li></ul>
Sumber data utama	: CSA/FGD

Penilaian terhadap pengendalian yang ada mencakup penilaian kebijakan dan prosedur yang dimiliki instansi pemerintah dalam rangka mengelola risiko yang diprioritaskan. Kebijakan dan prosedur yang ada tersebut selanjutnya dinilai efektifitasnya. Pengendalian dinyatakan tidak efektif antara lain jika :

- a) Kebijakan dan Prosedur pengendalian sudah dilakukan, namun belum mampu menangani risiko yang

teridentifikasi;

- b) Prosedur pengendalian belum dilaksanakan;
- c) Kebijakan belum diikuti dengan prosedur baku yang jelas;
- d) Kebijakan dan prosedur yang ada tidak sesuai dengan peraturan di atasnya.

Sebagai contoh, dalam Penilaian Risiko Operasional Dinas Kesehatan pada Kabupaten XYZ, langkah ini dilakukan sebagai berikut :

- a) Risiko Operasional : Data Ibu hamil miskin yang belum memiliki jaminan kesehatan lainnya dari kecamatan dan kelurahan belum ada.
  - (1) Kebijakan yang sudah ada untuk menangani risiko ini adalah Juknis Penggunaan DAK Non Fisik (Permenkes Nomor 3 Tahun 2019).
  - (2) Penilaian efektifitas pengendalian yang ada dan kelemahan pengendalian (celah pengendalian). Celah pengendalian ini contohnya seperti pengendalian yang ada belum mampu menangani risiko yang ada, pengendalian yang ada tidak sesuai dengan peraturan di atasnya, pengendalian belum diikuti dengan prosedur baku yang jelas, pengendalian belum dilaksanakan, atau pengendalian masih lemah (masih ada risiko lain yang timbul).
  - (3) Mengidentifikasi pengendalian yang masih dibutuhkan. Beberapa kebijakan yang masih perlu dibangun oleh Pemerintah Kabupaten XYZ untuk menangani risiko pada Urusan Wajib Kesehatan antara lain adalah Evaluasi atas Implementasi (Permenkes Nomor 3 Tahun 2019).
  - (4) Penetapan penanggungjawab pengendalian yang dibutuhkan. Penanggung jawab pengendalian yang dibutuhkan terdiri dari pihak-pihak yang berkompeten, berwenang, dan terkait dalam membangun pengendalian, yaitu Kepala Bidang.
- 4) Menyusun Rencana Tindak Pengendalian (RTP)

Ikhtisar Penyusunan RTP	
Tujuan	: <ul style="list-style-type: none"><li>- Mengidentifikasi Rencana Tindak Pengendalian (RTP) untuk mengatasi kelemahan lingkungan pengendalian</li><li>- Mengidentifikasi RTP untuk mengatasi risiko pada tingkat strategis pemerintah daerah, tingkat strategis (entitas) OPD, dan tingkat operasional OPD</li></ul>
Keluaran	: <ul style="list-style-type: none"><li>- Daftar Rencana Tindak Pengendalian untuk Mengatasi Risiko</li><li>- Rekapitulasi RTP</li></ul>
Pelaksana/Pihak Terkait	: <p><b>Strategis Pemerintah Daerah</b></p> <ul style="list-style-type: none"><li>- Kepala Daerah</li><li>- Sekda selaku kordinator</li><li>- Unit Pengelola Risiko Pemda (Kepala daerah dan kepala OPD/SKPD)</li><li>- Fasilitator</li></ul> <p><b>Strategis (Entitas) OPD</b></p> <ul style="list-style-type: none"><li>- Kepala OPD</li><li>- Unit Pemilik Risiko Tingkat eselon 1 atau 2 (Kepala OPD/SKPD dan Kabag/kabid)</li><li>- Fasilitator (opsional)</li></ul> <p><b>Operasional OPD</b></p> <ul style="list-style-type: none"><li>- Kepala OPD</li><li>- Unit Pemilik Risiko Tingkat Eselon 3 atau 4 OPD</li><li>- Fasilitator (opsional)</li></ul>
Waktu	: <p><b>Strategis Pemerintah Daerah</b></p> <ul style="list-style-type: none"><li>- Penyusunan RPJMD</li><li>- Direviu/ dimutakhirkan setiap tahun pada saat penyusunan KUA/PPAS</li></ul> <p><b>Strategis (Entitas) OPD</b></p> <ul style="list-style-type: none"><li>- Pada saat penyusunan Renstra OPD</li><li>- Direviu/ dimutakhirkan setiap tahun pada saat penyusunan RKA-OPD</li></ul> <p><b>Operasional OPD</b></p> <p>Pada saat penyusunan RKA-OPD</p>
Sumber data utama	: CSA/FGD

RTP merupakan kebijakan/prosedur yang akan dibuat untuk membangun pengendalian yang diperlukan guna mengatasi kelemahan lingkungan pengendalian intern dan mengatasi risiko prioritas yang sudah teridentifikasi.

Langkah kerja penyusunan RTP dapat digambarkan sebagai berikut :

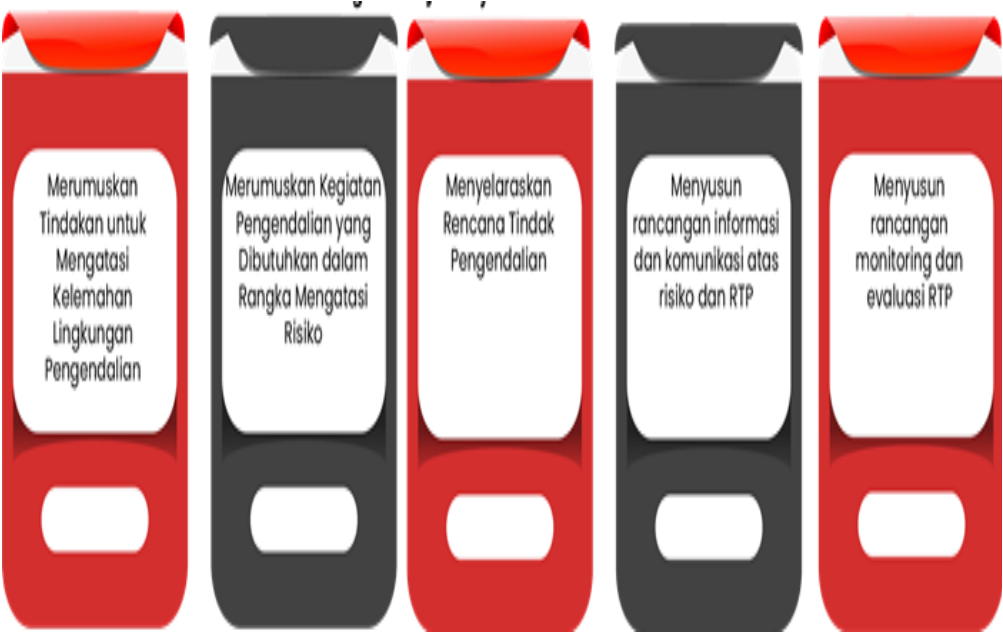

a) Merumuskan Tindakan untuk Mengatasi Kelemahan Lingkungan Pengendalian.

Berdasarkan kelemahan lingkungan pengendalian yang telah teridentifikasi, dibuat RTP lingkungan pengendalian.

Sebagai contoh, berdasarkan kelemahan lingkungan pengendalian intern yang disajikan dalam lampiran form 2, selanjutnya disusun Rencana Tindak Perbaikan untuk Lingkungan Pengendalian sebagaimana sebagai berikut :

Nama Pemerintah Daerah : Pemerintah Kabupaten XYZ				
Tahun Penilaian : 2018				
No.	Kondisi Lingkungan Pengendalian yang Kurang Memadai	Rencana Tindak Perbaikan Lingkungan Pengendalian	Penanggung jawab	Target Waktu Penyelesaian
a	b	c	d	e
I	Penegakan Integritas dan Nilai Etika			
1	Banyak terjadi pencopotan/mutasi pejabat daerah karena tersangkut kasus hukum	Analisis/kajian kelemahan pengendalian kepatuhan hukum	Inspektorat	Triwulan II 2019
II	Komitmen Terhadap Kompetensi			
1	Pegawai belum ditempatkan sesuai dengan kompetensi dan pengalamani	Penyusunan peta kompetensi dan perbaikan SOP penempatan pegawai	BKPSDM	Triwulan III 2019
2	Kualifikasi dan kompetensi Dokter serta tenaga kesehatan di RSUD Kabupaten XYZ belum memenuhi kebutuhan akan pemberian pelayanan kesehatan di Era	Rekrutmen dokter dan tenaga kesehatan	Dinas kesehatan	Triwulan III 2019

	JKN			
III	Kepemimpinan yang kondusif			
1	Pimpinan belum menetapkan kebijakan pengelolaan risiko	Penyusunan kebijakan pengelolaan risiko	Sekda	Triwulan I 2019
2	Rencana strategis dan rencana kerja pemda belum menyajikan informasi mengenai risiko	Penilaian risiko rencana strategis dan rencana kerja	Sekda, BPPD	Triwulan I 2019
3	Pelayanan pasien BPJS di Kabupaten XYZ belum optimal dan terdapat regulasi Dinas Kesehatan Kabupaten XYZ tidak berjalan sebagaimana mestinya yaitu ketentuan mengenai praktek Dokter	Evaluasi pemberian layanan dan kepatuhan regulasi	Inspektorat	Triwulan I 2019
IV	Penyusunan dan Penerapan Kebijakan yang Sehat tentang Pembinaan SDM			
1	Pemda belum menginternalisasi budaya sadar risiko	Sosialisasi budaya risiko pada setiap rapat bulanan	Sekda	Setiap bulan
2	Belum terdapat pemberian reward dan/atau punishment atas pengelolaan risiko	Kajian rancangan pemberian reward dan/atau punishment atas pengelolaan risiko	BKPSDM	Triwulan I 2019
3	Evaluasi kinerja pegawai belum	Kajian rancangan perhitungan hasil	BKPSDM	Triwulan I 2019



	dipertimbangkan dalam perhitungan penghasilan	kinerja terhadap penghasilan		
4	Anggaran pengembangan SDM belum memadai	Kebijakan efisiensi penggunaan anggaran	BKPSDM	Triwulan I 2019
5	Pemerintah Kabupaten XYZ belum memiliki strategi dalam pemenuhan dan pendistribusian SDM kesehatan di	Penyusunan strategi pemenuhan dan pendistribusian SDM kesehatan (Rekomendasi BPK)	Dinas kesehatan	Triwulan II 2019
6	Pemenuhan tenaga kesehatan di RSUD Kabupaten XYZ belum memperhatikan tingkat kebutuhan dalam pemberian	Perbaikan sistem Pemenuhan tenaga kesehatan di RSUD Kabupaten XYZ	RSUD Kabupaten XYZ	Triwulan II 2019
V	Perwujudan Peran APIP yang Efektif			
1	Inspektorat Daerah belum melakukan audit kinerja atas penyelenggaraan urusan kesehatan dalam tingkat strategis	Perbaikan prosedur pengawasan kinerja dan penyusunan PKPT inspektorat	Inspektorat	Triwulan I 2019

b) Merumuskan Kegiatan Pengendalian yang Dibutuhkan dalam Rangka Mengatasi Risiko.

RTP atas risiko dimaksudkan untuk menentukan pengendalian yang diperlukan dalam mengatasi risiko. Dalam menentukan pengendalian yang akan dibangun perlu memperhatikan respon risiko. Respon risiko membantu instansi pemerintah dalam memfokuskan kegiatan pengendalian yang diperlukan untuk memastikan bahwa

kegiatan pengendalian dilakukan dengan tepat. Respon risiko terdiri dari beberapa pilihan, yaitu:

(1) Menghindari risiko (*avoid*)

Menghindari risiko dilakukan dengan cara tidak memulai atau tidak melanjutkan kegiatan yang dapat meningkatkan risiko. Penghindaran risiko dapat menjadi tidak tepat jika individu atau instansi bersifat menolak risiko. Penghindaran risiko secara tidak tepat justru dapat meningkatkan signifikansi risiko lainnya atau mengakibatkan hilangnya peluang memperoleh manfaat.

(2) Mengubah/mengurangi kemungkinan munculnya risiko (*abate*)

Respon ini dilakukan dengan cara mengubah kemungkinan munculnya risiko agar kemungkinan terjadinya hasil yang negatif dapat berkurang. Istilah lain yang juga digunakan adalah pencegahan (*prevention*).

(3) Mengubah/mengurangi konsekuensi/dampak risiko (*mitigate*)

Respon ini dilakukan dengan cara mengubah/mengurangi konsekuensi/dampak risiko agar kerugian menjadi berkurang. Istilah lain yang juga digunakan adalah penanggulangan.

Abate dan mitigate terkadang disebut dalam satu istilah, yaitu mengurangi risiko (*reduce*).

(4) Membagi risiko (*share*) atau mentransfer risiko

Respon ini melibatkan pihak lain dalam menanggung atau berbagi sebagian risiko. Contoh mekanismenya antara lain meliputi kontrak-kontrak, asuransi, dan struktur organisasi seperti kemitraan dan *joint ventures* untuk menyebarkan tanggungjawab dan kewajiban. Terkait dengan pembagian risiko dengan instansi lain, umumnya akan terdapat biaya finansial atau manfaat yang timbul, misalnya premi asuransi. Jika risiko dibagi, baik keseluruhan maupun sebagian, maka instansi yang mentransfer risiko mendapat risiko baru,

yaitu instansi lain yang memperoleh transfer risiko tersebut tidak dapat mengelola risiko itu secara efektif.

- (5) Menerima atau mempertahankan risiko (*accept/retain*)  
Setelah risiko diubah atau dibagi, maka akan ada risiko tersisa yang dipertahankan. Pada kasus ekstrem, dapat terjadi suatu instansi tidak memiliki pilihan respon yang lebih baik, selain menerima risiko tersebut.

RTP tersebut ditetapkan baik untuk Risiko Strategis Pemerintah Daerah, Strategis (Entitas) Perangkat Daerah, dan Operasional. Rencana Tindak Pengendalian tersebut meliputi Pengendalian yang Dibangun untuk Mengatasi Risiko, Penanggung Jawab, dan Target Waktu Penyelesaian.

Sebagai contoh pada penilaian Risiko untuk tujuan strategis “Meningkatkan derajat kesehatan masyarakat” disajikan sebagaimana form 10 (kolom g-i), selengkapnya, kegiatan pengendalian atas risiko prioritas dan RTP-nya disajikan dalam form 10.

Contoh Rencana Tindak Pengendalian untuk Mengatasi Risiko

Nama Pemerintah Daerah : Pemerintah Kabupaten XYZ  
Tahun Penilaian : 2018  
Tujuan Strategis : Meningkatkan Derajat Kesehatan Masyarakat  
Urusan Pemerintahan : Urusan Wajib Pelayanan Dasar Bidang Kesehatan

No	Pernyataan Risiko	Pengendalian yang dibangun untuk mengatasi risiko	Penanggung Jawab	Target Waktu Penyelesaian
I	Risiko Strategis Pemerintah Daerah			
1	Pelayanan kesehatan belum memenuhi SPM Bidang Kesehatan	Rekrutmen tenaga honorer kesehatan	Kepala Daerah	Triwulan IV 2019
II	Risiko Strategis OPD: Dinas Kesehatan (2019-2023)			
1	Sarana pendukung ANC kurang memadai	Evaluasi atas Implementasi SOP Alat Kalibrasi	Kepala Dinas	Triwulan I 2019
		Evaluasi atas Implementasi Standar Pelayanan Puskesmas	Kepala Dinas	Triwulan II 2019
III	Risiko Operasional OPD : Dinas Kesehatan (2019)			
1	Data Ibu hamil miskin yang belum memiliki jaminan kesehatan lainnya dari kecamatan dan kelurahan belum ada	Evaluasi atas Implementasi (Permenkes Nomor 3 Tahun 2019)	Kepala Bagian	Triwulan I 2019

Dikaitkan dengan respon risiko, maka pengendalian yang dibangun yang dicontohkan pada gambar diatas merupakan bentuk dari “mengubah/mengurangi munculnya risiko (*abate*)”.

Formulir Kertas Kerja Penilaian atas Kegiatan Pengendalian yang Ada dan Masih Dibutuhkan

Nama Pemda : Pemerintah Kabupaten XYZ, Provinsi ABC							
Tahun Penilaian 2018							
Tujuan Strategis : Meningkatkan derajat kesehatan masyarakat							
Urusan Pemerintahan: Urusan Wajib Pelayanan Dasar Bidang Kesehatan							
No	Risiko Prioritas	Kode Risiko	Uraian Pengendalian yang Sudah Ada *)	Celah Pengendalian	Rencana Tindak Pengendalian	Pemilik/ Penang-gung Jawab	Target Waktu Penyelesai-an
a	b	c	d	e	f	g	h
I Risiko Strategis							
1	Pelayanan kesehatan belum memenuhi SPM Bidang Kesehatan	RSP.19.0 1.01.02	SOP Pertolongan Persalinan	Prosedur pengendalian tidak dapat dilaksanakan	Rekrutmen tenaga honorer kesehatan	Kepala Daerah	Triwulan IV 2019
II Risiko Strategis Dinas Kesehatan							
1	Sarana pendukung Ante Natal Care (ANC) kurang memadai	RSO.19.0 1.05.03	SOP Kalibrasi Alat	Prosedur pengendalian belum	Evaluasi atas implementasi SOP Kalibrasi Alat	Kepala Dinas	Triwulan I 2019

				dilaksanakan			
			Standar Pelayanan Puskesmas (Permenkes Nomor	Prosedur pengendalian belum dilaksanakan	Evaluasi atas implementasi Standar Pelayanan Puskesmas	Kepala Dinas	Triwulan II 2019
	<b>III Risiko Operasional Dinas Kesehatan</b>						
1	Data ibu hamil miskin yang belum memiliki jaminan kesehatan lainnya dari kecamatan dan kelurahan belum ada	ROO.19.01.05.02	Juknis Penggunaan DAK Non Fisik (Permenkes Nomor 3 Tahun 2019)	Prosedur pengendalian belum dilaksanakan	Evaluasi atas implementasi (Permenkes Nomor 3 Tahun 2019)	Kepala Bagian	Triwulan II 2019

Keterangan :

1. Kolom a diisi dengan nomor urut
2. Kolom b diisi dengan risiko prioritas
3. Kolom c diisi dengan kode risiko
4. Kolom d diisi dengan uraian pengendalian-pengendalian yang sudah ada/ terpasang. Agar diungkap tidak hanya nama SOP nya, Contoh SOP Pemeliharaan: Gedung dibersihkan 2 kali sehari.

5. Kolom e Diisi dengan alasan tidak efektif:

- (1) Kebijakan dan Prosedur pengendalian sudah dilakukan, namun belum mampu menangani risiko yang teridentifikasi,
- (2) Prosedur pengendalian belum/tidak dapat dilaksanakan,
- (3) Kebijakan belum diikuti dengan prosedur baku yang jelas,
- (4) Kebijakan dan prosedur yang ada tidak sesuai dengan peraturan di atasnya

6. Kolom f diisi dengan pengendalian yang masih dibutuhkan

7. Kolom g diisi dengan pihak/unit penanggung jawab untuk menyelenggarakan kegiatan pengendalian

8. Kolom h diisi dengan target waktu penyelesaian RTP.

c) Menyelaraskan Rencana Tindak Pengendalian

Dokumen RTP Akhir yang disusun berasal dari dua Rencana Tindak Pengendalian, yaitu rencana tindak perbaikan lingkungan pengendalian dan rencana tindak perbaikan kegiatan pengendalian. Terdapat kemungkinan merupakan bentuk adanya kebutuhan terhadap pengendalian yang sama atau berhubungan dari kedua RTP tersebut. Oleh sebab itu, pada tahap ini perlu memperhatikan kemungkinan tersebut dan menyelaraskan kedua rencana tindak perbaikan pengendalian tersebut sehingga dapat menghindari duplikasi rencana tindak perbaikan pengendalian.

d) Menyusun rancangan informasi dan komunikasi atas RTP

Rancangan informasi dan komunikasi merupakan rancangan informasi dan komunikasi yang dibutuhkan agar pihak-pihak yang terlibat dalam pengendalian mengetahui keberadaan dan menjalankan pengendalian sesuai yang diinginkan.

Contoh *form* rancangan pengomunikasian pengendalian yang dibangun disajikan sebagai berikut :

Contoh Pengomunikasian Pengendalian Yang Dibangun

Nama Pemerintah Daerah : Pemerintah Kabupaten XYZ  
Tahun Penilaian : 2018  
Tujuan Strategis : Meningkatkan Derajat Kesehatan Masyarakat  
Urusan Pemerintahan : Urusan Wajib Pelayanan Dasar Bidang Kesehatan

	Kegiatan Pengendalian yang dibutuhkan	Media/Bentuk Sarana Pengomunikasian	Penyedia Informasi	Penerima Informasi	Rencana Waktu Pelaksanaan	Realisasi-Waktu Pelaksanaan	Keterangan
1	Rekrutmen tenaga honorer kesehatan	Rapat	Sekda/Bappeda	Dinas Kesehatan BKPSDM	Triwulan I 2019		
2	Evaluasi atas implementasi SOP Kalibrasi Alat	Rapat/Surat Edaran	Dinas Kesehatan	Staf Dinas kesehatan terkait	Triwulan I 2019		
3	Evaluasi atas implementasi Standar Pelayanan Puskesmas	Rapat/Surat Edaran	Dinas Kesehatan	Staf Dinas kesehatan terkait			
4	Evaluasi atas implementasi (Permenkes Nomor 3 Tahun 2019)	Rapat/Surat Edaran	Dinas Kesehatan	Staf Dinas kesehatan terkait	Triwulan I 2019		

Contoh selengkapnya bentuk *form* rancangan pengomunikasian pengendalian yang dibangun disajikan dalam form 11.

e) Menyusun rancangan monitoring dan evaluasi Risiko dan RTP

Rencana Tindak Pengendalian perlu memuat mekanisme pemantauan yang akan dijalankan untuk memastikan bahwa risiko dapat dipantau keterjadiannya dan pengendalian yang telah dirancang dilaksanakan dan berjalan efektif.

Contoh *form* rancangan monitoring/pemantauan risiko dan RTP disajikan sebagaimana form 12.



## Form 11

Contoh Pengkomunikasian Pengendalian yang dibangun

<b>Nama Pemda : Pemerintah Kabupaten XYZ</b> <b>Tahun Penilaian : 2018</b> <b>Tujuan Strategis : Meningkatkan derajat kesehatan masyarakat</b> <b>Urusan Pemerintahan : Urusan Wajib Pelayanan Dasar Bidang Kesehatan</b>							
No	Kegiatan Pengendalian yang Dibutuhkan	Media/Bentuk Sarana Pengkomunikasian	Penyedia Informasi	Penerima Informasi	Rencana Waktu Pelaksanaan	Realisasi Waktu Pelaksanaan	Keterangan
a	b	c	d	e	f	g	h
1	Rekrutmen tenaga honorer kesehatan	Rapat	Sekda/Bappeda	Dinas Kesehatan BKPSDM	Triwulan I 2019	Februari 2019	Telah dilaksanakan dan ditindaklanjuti. Dokumentasi berupa notulen
2	Evaluasi atas implementasi SOP Alat Kalibrasi	Rapat/Surat Edaran	Dinas Kesehatan	Staf Dinas kesehatan terkait	Triwulan I 2019	Februari 2019	Telah dilaksanakan dan ditindaklanjuti. Dokumentasi berupa notulen
3	Evaluasi atas implementasi	Rapat/Surat Edaran	Dinas Kesehatan	Staf Dinas kesehatan	Triwulan I 2019	Februari 2019	Telah dilaksanakan dan ditindaklanjuti.

	Standar Pelayanan Puskemas			terkait			Dokumentasi berupa notulen
4	Evaluasi atas implementasi (Permenkes Nomor 3 Tahun 2019)	Rapat/Surat Edaran	Dinas Kesehatan	Staf Dinas kesehatan terkait	Triwulan I 2019	Februari 2019	Telah dilaksanakan dan ditindaklanjuti. Dokumentasi berupa notulen

Keterangan :

1. Kolom a diisi dengan nomor urut
2. Kolom b diisi dengan Kegiatan Pengendalian yang Dibutuhkan
3. Kolom c diisi dengan Media/Bentuk Sarana Pengkomunikasian Kolom d diisi dengan Penyedia Informasi
4. Kolom e diisi dengan Penerima Informasi
5. Kolom f diisi dengan Rencana Waktu Pelaksanaan
6. Kolom g diisi dengan Realisasi Waktu Pelaksanaan
7. Kolom h diisi dengan Keterangan tambahan

Form 12

Contoh Rancangan Pemantauan Risiko atas Pengendalian Intern

<b>Nama Pemerintah Daerah : Pemerintah Kabupaten XYZ</b>						
<b>Tahun Penilaian : 2018</b>						
<b>Tujuan Strategis : Meningkatkan derajat kesehatan masyarakat</b>						
<b>Urusan Pemerintahan : Urusan Wajib Pelayanan Dasar Bidang Kesehatan</b>						
<b>No</b>	<b>Kegiatan Pengendalian yang Dibutuhkan</b>	<b>Bentuk/Metode Pemantauan yang Diperlukan</b>	<b>Penanggung Jawab Pemantauan</b>	<b>Rencana Waktu Pelaksanaan Pemantauan</b>	<b>Realisasi Waktu Pelaksanaan</b>	<b>Keterangan</b>
<b>a</b>	<b>b</b>	<b>c</b>	<b>d</b>	<b>e</b>	<b>f</b>	<b>g</b>
1	Rekrutmen tenaga honorer kesehatan	Konfirmasi persiapan dan laporan pelaksanaan kegiatan	Kepala Dinas Kesehatan Direktur RSUD	Oktober. November, Desember 2019	Oktober. November, Desember 2019	Monitoring telah dilaksanakan, didokumentasikan, dan didistribusikan
2	Evaluasi atas implementasi SOP Alat Kalibrasi	Konfirmasi pelaksanaan Laporan pelaksanaan	Kepala Dinas Kesehatan Direktur RSUD	Semester I	Juni 2019	Monitoring telah dilaksanakan, didokumentasikan, dan didistribusikan

		kegiatan				
3	Evaluasi atas implementasi Standar Pelayanan Puskemas	Konfirmasi pelaksanaan Laporan pelaksanaan kegiatan	Kepala Dinas Kesehatan Direktur RSUD	Semester I	Juni 2019	Monitoring telah dilaksanakan, didokumentasikan, dan didistribusikan
4	Evaluasi atas implementasi (Permenkes Nomor 3 Tahun 2019)	Konfirmasi pelaksanaan Laporan pelaksanaan kegiatan	Kepala Dinas Kesehatan Direktur RSUD	Semester I	Juni 2019	Monitoring telah dilaksanakan, didokumentasikan, dan didistribusikan

## Keterangan

1. Kolom a diisi dengan nomor urut
2. Kolom b diisi dengan Kegiatan Pengendalian yang Dibutuhkan
3. Kolom c diisi dengan Bentuk/Metode Pemantauan yang Diperlukan
4. Kolom d diisi dengan Penanggung Jawab Pemantauan
5. Kolom e diisi dengan Waktu Pelaksanaan Pemantauan
6. Kolom f diisi dengan Rencana Waktu Pelaksanaan
7. Kolom g diisi dengan Keterangan tambahan

### 3. Kegiatan Pengendalian

Setelah Pemerintah Daerah sepakat dengan perbaikan yang akan dilaksanakan untuk mengatasi kekurangan pengendalian yang ada, langkah selanjutnya yang perlu dilakukan adalah menerapkan Rencana Tindak Pengendalian.

Implementasi Rencana Tindak Pengendalian meliputi beberapa kegiatan sebagai berikut :

- a. Pembangunan infrastruktur yang meliputi penyusunan atau penyempurnaan kebijakan dan prosedur sebagai tindak lanjut dari RTP.

Kegiatan pengendalian dibangun dalam rangka mengatasi risiko. Infrastruktur pengendalian yang dibangun berupa kebijakan dan prosedur pengendalian. Langkah-langkah yang perlu dilakukan dalam rangka membangun infrastruktur pengendalian meliputi :

- 1) Mengumpulkan data-data berupa RTP final, peraturan perundang-undangan, kebijakan pengendalian, dan prosedur operasi baku yang ada yang terkait dengan infrastruktur pengendalian yang akan dibangun;
- 2) Unit kerja yang bertanggung jawab atas area-area yang sistem pengendaliannya perlu dibangun atau diperbaiki, dapat membentuk tim penyusun kebijakan dan prosedur pengendalian serta mengajukan usulan kegiatan dalam dokumen perencanaan apabila diperlukan.
- 3) Membuat atau menyempurnakan infrastruktur pengendalian;
- 4) Melakukan uji coba penerapan pengendalian;
- 5) Menyempurnakan rancangan infrastruktur pengendalian berdasarkan hasil pelaksanaan uji coba;
- 6) Menetapkan penerapan infrastuktur pengendalian.

- b. Terhadap semua infrastuktur pengendalian yang telah dibuat, instansi pemerintah mengimplementasikan kebijakan dan prosedur ke dalam kegiatan operasional sehari-hari yang harus ditaati oleh seluruh pejabat, pegawai, masyarakat, dan pihak terkait lainnya.

### 4. Informasi dan Komunikasi

Pemerintah Daerah harus memastikan telah terdapat komunikasi internal dan eksternal yang efektif dalam setiap tahapan pengelolaan risiko, sejak penilaian kelemahan lingkungan pengendalian, proses penilaian risiko, dan pelaksanaan kegiatan pengendalian.

Terkait dengan pelaksanaan kegiatan pengendalian, setelah Pemerintah Daerah menyetujui infrastruktur pengendalian yang akan diterapkan dalam rangka mengatasi kekurangan pengendalian yang ada, Pemerintah Daerah perlu mengomunikasikan pengendalian yang dibangun kepada pihak-pihak terkait misalnya Kepala Perangkat Daerah, Biro/Bagian Hukum, pelaksana kegiatan, dan sebagainya. Perlu diyakinkan bahwa informasi pengendalian telah disampaikan dan dipahami oleh semua pihak terkait misalnya Kepala Perangkat Daerah, pelaksana kegiatan, masyarakat, APIP, dan sebagainya sesuai rencana pengomunikasian sebagaimana tertuang dalam dokumen RTP.

Contoh pengomunikasian antara lain dalam bentuk :

- a. Surat Edaran dari pimpinan K/L/D kepada unit kerja atas pemberlakuan kebijakan;
- b. Kebijakan di-*upload* dalam situs resmi Pemerintah Daerah (antara lain JDIH) yang dapat diakses oleh seluruh pihak yang berkepentingan;
- c. Sosialisasi/*workshop*/diseminasi yang dibuktikan misalnya dengan undangan, notulen/laporan pelaksanaan, daftar hadir, foto pelaksanaan, dst.

Pemantauan pelaksanaan pengomunikasian menggunakan rancangan pengomunikasian yang sudah dibuat pada tahap penyusunan rancangan Informasi dan Komunikasi RTP. Koordinasi pengomunikasian dan pencatatan realisasi pengomunikasian dilakukan oleh UPR Pemerintah Daerah untuk pengomunikasian terkait RTP atas Risiko Strategis Pemerintah Daerah, dan oleh UPR Tingkat Eselon 2 untuk pengomunikasian RTP atas Risiko Strategis (Entitas) Perangkat Daerah, dan Risiko Operasional Perangkat Daerah. Contoh pencatatan realisasi pengomunikasian disajikan sebagai berikut :

Realisasi Pengomunikasian Pengendalian Yang Dibangun							
Nama Pemerintah Daerah : Pemerintah Kabupaten XYZ							
Tahun Penilaian : 2018							
Tujuan Strategis : Meningkatkan Derajat Kesehatan Masyarakat							
Urusan Pemerintahan : Urusan Wajib Pelayanan Dasar Bidang Kesehatan							
	Kegiatan Pengendalian yang dibutuhkan	Media/Bentuk Sarana Pengomunikasian	penyedia informasi	penerima informasi	Rencana Waktu Pelaksanaan pemantauan	Realisasi- Waktu Pelaksanaan	Keterangan
1	Rekrutmen tenaga honorer kesehatan	Rapat	Sekda/Bappeda	Dinas Kesehatan BKPSDM	Triwulan I 2019	Februari 2019	Telah dilaksanakan & ditindaklanjuti.
2	Evaluasi atas implementasi SOP Kalibrasi Alat	Rapat/Surat Edaran	Dinas Kesehatan	Staf Dinas kesehatan terkait	Triwulan I 2019	Februari 2019	Telah dilaksanakan & ditindaklanjuti.
3	Evaluasi atas implementasi SOP Alat	Rapat/Surat Edaran	Dinas Kesehatan	Staf Dinas kesehatan terkait	Triwulan I 2019	Februari 2019	Telah dilaksanakan & ditindaklanjuti.
4	Evaluasi atas implementasi (Permenkes Nomor 3 Tahun 2019)	Rapat/Surat Edaran	Dinas Kesehatan	Staf Dinas kesehatan terkait 2019t	Triwulan I 2019	Februari 2019	Telah dilaksanakan & ditindaklanjuti.

5. Pemantauan

Pemantauan dilaksanakan oleh pimpinan secara berjenjang mulai dari kepala daerah, Kepala Perangkat Daerah (Pejabat Eselon 2), Kepala Bagian/ Kepala Bidang (Pejabat Eselon 3), Kepala Seksi/Kepala Sub Bagian (Pejabat Eselon 4) sesuai dengan ruang lingkup dan kewenangannya. Pelaksanaan pemantauan pengelolaan risiko Pemerintah Daerah oleh Kepala Daerah dapat didelegasikan kepada Unit Kepatuhan. Unit kepatuhan bertanggung jawab memantau pelaksanaan pengelolaan risiko pada UPR. Asisten Sekretaris Daerah dapat bertindak sebagai unit kepatuhan pada Perangkat Daerah.

Pemantauan dilakukan untuk memastikan setiap tahapan pengelolaan risiko telah dilakukan sesuai dengan ketentuan sejak penilaian kelemahan lingkungan pengendalian, proses penilaian risiko, dan pelaksanaan kegiatan pengendalian.

Terkait dengan pelaksanaan kegiatan pengendalian, sesuai Rencana Tindak Pengendalian yang telah disusun, pimpinan menetapkan mekanisme pemantauan atas pelaksanaan pengendalian sesuai infrastruktur pengendalian yang telah dibuat. Pemantauan atas kegiatan pengendalian bertujuan untuk memastikan bahwa pengendalian yang telah dirancang, telah dilaksanakan dan berjalan secara efektif. Pencatatan pemantauan dapat menggunakan *form* 12 Rancangan Monitoring dan Evaluasi atas Pengendalian Intern yang telah diisi realisasinya (kolom f-g).

Monitoring dan Evaluasi atas Pengendalian Intern (Realisasi)						
Nama Pemerintah Daerah		: Pemerintah Kabupaten XYZ				
Tahun Penilaian		: 2018				
Tujuan Strategis		: Meningkatkan Derajat Kesehatan Masyarakat				
Urusan Pemerintahan		: Urusan Wajib Pelayanan Dasar Bidang Kesehatan				
	Kegiatan Pengendalian yang dibutuhkan	Bentuk/Metode pemantauan yang diperlukan	Penanggung jawab pemantauan	Waktu Pelaksanaan pemantauan	RealisasiWaktu Pelaksanaan	Keterangan
1	Rekrutmen tenaga honorer kesehatan	Konfirmasi persiapan dan laporan pelaksanaan kegiatan	Bulanan oleh Kepala Dinas Kesehatan Direktur RSUD Triwulanan oleh inspektorat	Oktober, November, Desember	Oktober, November, Desember	Monitoring telah dilaksanakan, didokumentasikan, dan didistribusikan.
2	Dst					

Selain itu, dalam rangka pendokumentasian keterjadian risiko yang telah teridentifikasi, maka Pemerintah Daerah perlu membuat catatan mengenai kapan risiko terjadi (*risk event*) dan dampak yang terjadi, serta pelaksanaan RTP dengan tujuan untuk mengetahui tingkat keterjadian risiko dan efektivitas pengendalian yang telah dilaksanakan. *Form* pencatatan kapan terjadinya risiko yang teridentifikasi menggunakan form 12.

Pencatatan dilakukan oleh UPR Pemerintah Daerah untuk pengomunikasian terkait Risiko Strategis Pemerintah Daerah, dan oleh UPR Tingkat Eselon 2, dan 3 terkait dengan Risiko Strategis (Entitas) Perangkat Daerah, dan Operasional Perangkat Daerah, dengan cara menuliskan realisasi kejadian risiko yang dapat diilustrasikan sebagaimana berikut:

Contoh Tindak Pengendalian untuk Mengatasi Risiko				
Nama Pemerintah Daerah : Pemerintah Kabupaten XYZ				
Tahun Penilaian : 2018				
Urusan Pemerintahan : Urusan Wajib Pelayanan Dasar Bidang Kesehatan				
No	Pernyataan Risiko	Pengendalian yang dibangun untuk mengatasi Risiko	Penanggung Jawab	Target Penyelesaian
I	Risiko Strategis Pemerintah Daerah			
1	Pelayanan kesehatan belum memenuhi SPM Bidang Kesehatan	Evaluasi atas Implementasi SOP Persalinan	Walikota	Triwulan II
II	Risiko Strategis OPD: Dinas Kesehatan (2019-2023)			
1	Sarana pendukung ANC kurang memadai	Evaluasi atas Implementasi SOP Alat Kalibrasi	Kepala Dinas	Triwulan II
		Evaluasi atas Implementasi Standar Pelayanan Puskesmas	Kepala Dinas	Triwulan II
III	Risiko Operasional OPD : Dinas Kesehatan (2019)			
1	Data Ibu hamil miskin yang belum memiliki jaminan kesehatan lainnya dari kecamatan dan kelurahan belum ada	Evaluasi atas Implementasi (Permenkes Nomor 3 Tahun 2019)	Kepala Bagian	Triwulan I

Selain pemantauan yang dilaksanakan oleh pimpinan dalam setiap tingkatan, pemantauan dalam bentuk evaluasi terpisah dapat



dilaksanakan oleh Inspektorat selaku Penanggung jawab Pengawasan Pengelolaan Risiko.

#### IV. PELAPORAN

Dalam rangka mendukung akuntabilitas pengelolaan risiko, Pemerintah Daerah perlu menyusun laporan terkait dengan pengelolaan risiko setidaknya- tidaknya berupa Laporan Pelaksanaan Penilaian Risiko dan Laporan Berkala Pengelolaan Risiko Pemerintah Daerah.

##### A. Pelaporan Pelaksanaan Penilaian Risiko

Kegiatan penilaian risiko yang terdiri dari penilaian risiko strategis Pemerintah Daerah, penilaian risiko strategis (entitas) Perangkat Daerah /SKPD, dan penilaian risiko operasional perlu disusun Laporan Hasil Penilaian Risiko atau Laporan Pelaksanaan Penilaian Risiko.

Laporan pelaksanaan penilaian risiko dibuat oleh UPR disampaikan kepada Bupati, dengan tembusan kepada Sekretariat Daerah dan Unit Kepatuhan Internal.

Sebelum difinalkan, draft dokumen hasil penilaian risiko tingkat strategis Pemerintah Daerah perlu dibicarakan dengan Bupati dan pihak yang terkait, sedangkan draft dokumen hasil penilaian risiko tingkat strategis (entitas) Perangkat Daerah dan tingkat operasional Perangkat Daerah perlu dibicarakan dengan Kepala Perangkat Daerah dan pihak yang terkait.

##### B. Pelaporan Berkala Pengelolaan Risiko oleh UPR

Pelaporan pengelolaan risiko dilakukan secara triwulanan, dan tahunan. Pelaporan untuk tingkat entitas Pemerintah Daerah dikoordinasikan oleh UPR Pemerintah Daerah, sedangkan untuk tingkat strategis Perangkat Daerah dan tingkat operasional Perangkat Daerah dikoordinasikan oleh UPR Tingkat Eselon 2.

Kegiatan pelaporan dilakukan sebagai berikut :

1. Laporan tingkat Unit Kerja, meliputi :
  - a. Laporan Risiko dan RTP tingkat operasional sesuai dengan urusan yang ditangani oleh setiap Unit Kerja Triwulanan;
  - b. Laporan Risiko dan RTP tingkat operasional sesuai dengan urusan yang ditangani oleh setiap Unit Kerja Tahunan.
2. Laporan Tingkat Perangkat Daerah, meliputi :
  - a. Laporan Risiko dan RTP tingkat strategis (entitas) Perangkat Daerah dan Operasional sesuai dengan urusan yang ditangani

- oleh setiap Perangkat Daerah Triwulanan;
- b. Laporan Risiko dan RTP tingkat strategis (entitas) Perangkat Daerah dan Operasional Perangkat Daerah sesuai dengan urusan yang ditangani oleh setiap Perangkat Daerah Tahunan.
3. Laporan Tingkat Pemerintah Daerah, meliputi :
- a. Laporan Kompilasi seluruh Urusan Tingkat Strategis Pemerintah Daerah Triwulanan;
  - b. Laporan Kompilasi seluruh Urusan Tingkat Strategis Pemerintah Daerah Tahunan.
- C. Laporan berkala pemantauan pengelolaan risiko oleh Unit Kepatuhan Internal
- Laporan triwulanan dan tahunan kegiatan pemantauan pengelolaan risiko disusun oleh Unit Kepatuhan Internal yang disampaikan kepada Kepala Daerah dengan tembusan kepada Sekretaris Daerah.

 **BUPATI BUNGO,**  
  
**H. MASHURI**